

**MODELLO DI ORGANIZZAZIONE, GESTIONE E CONTROLLO**

DI

**Address Software S.r.l.**

AI SENSI DEL DECRETO LEGISLATIVO N. 231/2001

*“Responsabilità amministrativa della Società”****APPROVATO DAL CONSIGLIO DI AMMINISTRAZIONE IL 19 APRILE 2023*****Address Software S.r.l.**

Sede Legale Viale Europa, 175 - 00144 Roma

C.F./P.I. 02927260238

Capitale Sociale 10.400,00

N. Iscrizione al REA 1053255

## **GUIDA ALLA LETTURA (OMISSIS)**

## INDICE

GUIDA ALLA LETTURA (OMISSIS) .....	2
INDICE .....	3
PARTE GENERALE.....	5
1. Il Decreto Legislativo 231/2001 .....	6
1.1 <i>La Responsabilità amministrativa degli enti</i> .....	6
1.2 <i>I reati previsti dal Decreto 231</i> .....	6
1.3 <i>Le sanzioni previste dal Decreto 231</i> .....	8
1.4 <i>Condizione esimente della Responsabilità amministrativa</i> .....	11
1.5 <i>I reati commessi all'estero</i> .....	12
2. La Società e il suo Sistema di Controllo Interno e Gestione dei Rischi.....	13
2.1 <i>Premessa</i> .....	13
2.2 <i>Il sistema di governo societario</i> .....	13
2.3 <i>Il SCIGR di Address Software</i> .....	14
2.4 <i>Il Sistema Normativo Aziendale</i> .....	15
2.5 <i>Codice Etico e Politiche di Gruppo</i> .....	16
2.6 <i>Accentramento ed esternalizzazione di attività</i> .....	17
3. Il Modello di Organizzazione, Gestione e Controllo di Address Software S.r.l. ....	18
3.1 <i>Finalità del Modello 231</i> .....	18
3.2 <i>Destinatari</i> .....	20
3.3 <i>Struttura del Modello</i> .....	20
3.4 <i>Presupposti del Modello</i> .....	21
3.5 <i>Elementi fondamentali del Modello</i> .....	22
3.6 <i>Individuazione delle attività "a rischio"</i> .....	23
3.7 <i>Principi di controllo</i> .....	23
4. Organismo di Vigilanza .....	27
4.1 <i>Identificazione dell'Organismo di Vigilanza</i> .....	27
4.2 <i>Cause di ineleggibilità, decadenza e revoca dell'Organismo di Vigilanza</i> .....	27
4.3 <i>Poteri e funzioni dell'Organismo di Vigilanza</i> .....	28
4.4 <i>Reporting dell'Organismo di Vigilanza nei confronti degli Organi Societari</i> .....	29
4.5 <i>Flussi informativi nei confronti dell'Organismo di Vigilanza</i> .....	29
4.6 <i>Segnalazioni delle violazioni (Whistleblowing)</i> .....	30
5. Sistema sanzionatorio.....	32
5.1 <i>Premessa</i> .....	32

---

5.2	<i>Sanzioni per i lavoratori dipendenti</i> .....	32
5.3	<i>Sanzioni nei confronti dei dirigenti</i> .....	34
5.4	<i>Misure nei confronti degli Amministratori e dei Sindaci</i> .....	35
5.5	<i>Misure nei confronti dei membri dell'OdV</i> .....	35
5.6	<i>Misure nei confronti di Fornitori, Collaboratori, Partner e Consulenti</i> .....	35
6.	Selezione e formazione del personale e diffusione del Modello.....	36
7.	Adozione dei Modelli Organizzativi nell'ambito delle Società appartenenti al Gruppo Poste Italiane e coordinamento tra gli OdV del Gruppo.....	37
8.	Aggiornamento del Modello .....	37
PARTI SPECIALI (OMISSIS) .....		39
ALLEGATO 1 .....		40
ALLEGATO 2 (OMISSIS).....		53

## **PARTE GENERALE**

## 1. Il Decreto Legislativo 231/2001

### 1.1 La Responsabilità amministrativa degli enti

In data 8 giugno 2001 è stato emanato – in esecuzione della delega di cui all'art. 11 della legge 29 settembre 2000 n. 300 – il Decreto Legislativo n. 231 del 2001 (di seguito denominato anche il “Decreto 231” o “Decreto”), entrato in vigore il 4 luglio successivo.

Il Decreto 231 ha introdotto nell'ordinamento giuridico la responsabilità amministrativa degli enti per gli illeciti dipendenti da reato. Le disposizioni in esso previste si applicano agli “enti forniti di personalità giuridica e alle società e associazioni anche prive di personalità giuridica” (di seguito anche solo “enti”).

Tale nuova forma di responsabilità, sebbene definita “amministrativa” dal legislatore, presenta tuttavia taluni caratteri propri della responsabilità penale, essendo ad esempio rimesso al giudice penale competente l'accertamento dei reati dai quali essa è fatta derivare ed essendo estese all'ente le garanzie del processo penale.

Il Decreto 231 stabilisce che:

1. L'ente è responsabile per i reati commessi nel suo interesse o a suo vantaggio:
  - a) da persone che rivestono funzioni di rappresentanza, di amministrazione o di direzione dell'ente o di una sua unità organizzativa dotata di autonomia finanziaria e funzionale nonché da persone che esercitano, anche di fatto, la gestione e il controllo dello stesso;
  - b) da persone sottoposte alla direzione o alla vigilanza di uno dei soggetti di cui alla lettera a).
2. L'ente non risponde se le persone indicate nel punto 1 hanno agito nell'interesse esclusivo proprio o di terzi.

Oltre all'esistenza degli elementi oggettivi e soggettivi sopra descritti, il Decreto n. 231 richiede anche l'accertamento della colpevolezza dell'ente, al fine di poterne affermare la responsabilità. Tale requisito è, in definitiva, riconducibile ad una “colpa di organizzazione”, da intendersi quale mancata adozione, da parte dell'ente di misure adeguate a prevenire la commissione dei reati e illeciti amministrativi elencati al successivo paragrafo, da parte dei soggetti individuati nel Decreto 231.

La responsabilità amministrativa dell'ente è quindi ulteriore e diversa da quella della persona fisica che ha materialmente commesso il reato e sono entrambe oggetto di accertamento nel corso del medesimo procedimento innanzi al giudice penale. Peraltro, la responsabilità dell'ente permane anche nel caso in cui la persona fisica autrice del reato non sia identificata o non risulti punibile.

La responsabilità dell'impresa può ricorrere anche se il delitto presupposto si configura nella forma di tentativo (ai sensi dell'art. 26 del Decreto 231), vale a dire quando il soggetto agente compie atti idonei diretti in modo non equivoco a commettere il delitto e l'azione non si compie o l'evento non si verifica.

### 1.2 I reati previsti dal Decreto 231

I reati, dal cui compimento può derivare la responsabilità amministrativa dell'ente, sono quelli espressamente richiamati dal Decreto 231 e successive modifiche ed integrazioni.

Si elencano di seguito le “famiglie di reato” attualmente ricomprese nell’ambito di applicazione del Decreto 231, rimandando all’Allegato 1 “Catalogo Reati 231” del presente documento per il dettaglio delle singole fattispecie incluse in ciascuna famiglia:

1. **Indebita percezione di erogazioni, truffa in danno dello Stato o di un ente pubblico o per il conseguimento di erogazioni pubbliche e frode informatica in danno dello Stato o di un ente pubblico** (Art. 24, Decreto 231) [articolo modificato dalla L. 161/2017 e dal D.Lgs.n. 75/2020]
2. **Delitti informatici e trattamento illecito di dati** (Art. 24-bis, Decreto 231) [articolo aggiunto dalla L. n. 48/2008, modificato da ultimo dalla legge n. 133/2019]
3. **Delitti di criminalità organizzata** (Art. 24-ter, Decreto 231) [articolo aggiunto dalla L. n. 94/2009 e modificato dalla L. 69/2015]
4. **Peculato, concussione, induzione indebita a dare o promettere utilità, corruzione e abuso d’ufficio** (Art. 25, Decreto 231) [articolo modificato dalla L. n. 190/2012 dalla L. n. 3/2019 e dal D.Lgs. n. 75/2020]
5. **Falsità in monete, in carte di pubblico credito, in valori di bollo e in strumenti o segni di riconoscimento** (Art. 25-bis, Decreto 231) [articolo aggiunto dal D.L. n. 350/2001, convertito con modificazioni dalla L. n. 409/2001; modificato dalla L. n. 99/2009; modificato dal D.Lgs. 125/2016]
6. **Delitti contro l’industria e il commercio** (Art. 25-bis.1, Decreto 231) [articolo aggiunto dalla L. n. 99/2009]
7. **Reati societari** (Art. 25-ter, Decreto 231) [articolo aggiunto dal D.Lgs. n. 61/2002, modificato dalla L. n. 190/2012 e dalla L. n. 69/2015 e dal D.Lgs. n. 38/2017]
8. **Reati con finalità di terrorismo o di eversione dell’ordine democratico previsti dal codice penale e dalle leggi speciali** (Art. 25-quater, Decreto 231) [articolo aggiunto dalla L. n. 7/2003]
9. **Pratiche di mutilazione degli organi genitali femminili** (Art. 25-quater.1, Decreto 231) [articolo aggiunto dalla L. n. 7/2006]
10. **Delitti contro la personalità individuale** (Art. 25-quinquies, Decreto 231) [articolo aggiunto dalla L. n. 228/2003, modificato dalla L. n. 199/2016]
11. **Abusi di mercato** (Art. 25-sexies, Decreto 231) [articolo aggiunto dalla L. n. 62/2005]
12. **Omicidio colposo e lesioni colpose gravi o gravissime, commesse in violazione delle norme sulla tutela della salute e sicurezza sul lavoro** (Art. 25-septies, Decreto 231) [articolo aggiunto dalla L. n. 123/2007]; modificato dalla L. n. 3/2018]
13. **Ricettazione, riciclaggio e impiego di denaro, beni o utilità di provenienza illecita, nonché autoriciclaggio** (Art. 25-octies, Decreto 231) [articolo aggiunto dal D.Lgs. n. 231/2007; modificato dalla L. n. 186/2014; il D.Lgs. 195/2021 apporta alcune modifiche alle norme del c.p. interessate dalla presente famiglia di reato]
14. **Delitti in materia di strumenti di pagamento diversi dai contanti** (Art. 25-octies.1) [articolo aggiunto dal D.Lgs. n. 184/2021]
15. **Delitti in materia di violazione del diritto d’autore** (Art. 25-novies, Decreto 231) [articolo aggiunto dalla L. n. 99/2009]

16. **Induzione a non rendere dichiarazioni o a rendere dichiarazioni mendaci all'autorità giudiziaria** (Art. 25-decies, Decreto 231) [articolo aggiunto dalla L. n. 116/2009]
17. **Reati ambientali** (Art. 25-undecies, Decreto 231) [articolo aggiunto dal D.Lgs. n. 121/2011 e modificato dalla L. n. 68/2015, modificato dal D.Lgs. n. 21/2018]
18. **Impiego di cittadini di paesi terzi il cui soggiorno è irregolare** (Art. 25-duodecies, Decreto 231) [articolo aggiunto dal D.Lgs. n. 109/2012, modificato dalla L. n. 161/2017]
19. **Razzismo e xenofobia** (Art. 25 terdecies, Decreto 231) [articolo aggiunto dalla Legge n. 167/2017, modificato dal D.Lgs. n. 21/2018]
20. **Frode in competizioni sportive, esercizio abusivo di gioco o di scommessa e giochi d'azzardo esercitati a mezzo di apparecchi vietati** (Art. 25-quaterdecies, Decreto 231) [articolo aggiunto dalla L. n. 39/2019]
21. **Reati tributari** (Art.25 quinquiesdecies, Decreto 231) [articolo aggiunto dal D.Lgs. n. 75/2020]
22. **Contrabbando** (Art. 25-sexiesdecies, Decreto 231) [articolo aggiunto dal D.Lgs. n. 75/2020]
23. **Delitti contro il patrimonio culturale** (Art. 25-septiesdecies, Decreto 231) [Articolo aggiunto dalla L. n. 22/2022]
24. **Riciclaggio di beni culturali e devastazione e saccheggio di beni culturali e paesaggistici** (Art. 25-duodevicies, Decreto 231) [Articolo aggiunto dalla L. n. 22/2022]
25. **Reati transnazionali** (L. n. 146/2006)

### **1.3 Le sanzioni previste dal Decreto 231**

La responsabilità dell'ente viene accertata dal giudice penale all'esito di un giudizio che si svolge contestualmente a quello nei confronti della persona fisica autrice del reato e che può comportare l'applicazione di sanzioni gravi e pregiudizievoli per la vita dell'ente stesso (art. 9 e ss., Decreto 231), come di seguito specificato.

a) La sanzione pecuniaria.

In caso di accertamento della commissione di un illecito amministrativo dipendente da reato si applica sempre la sanzione pecuniaria per quote. Nella commisurazione della sanzione pecuniaria, il giudice determina il numero delle quote tenendo conto della gravità del fatto, del grado della responsabilità dell'ente nonché dell'attività svolta per eliminare o attenuare le conseguenze del fatto e per prevenire la commissione di ulteriori illeciti. L'importo della singola quota è, invece, fissato sulla base delle condizioni economiche e patrimoniali dell'ente allo scopo di assicurare l'efficacia della sanzione<sup>1</sup>.

L'art. 12 del Decreto 231 prevede che l'importo della sanzione pecuniaria è ridotto se:

---

<sup>1</sup> Ai sensi dell'art. 10 del Decreto 231, la sanzione pecuniaria viene applicata per quote in un numero non inferiore a cento né superiore a mille; mentre l'importo di una quota va da un minimo di euro 258 ad un massimo di euro 1.549.



- l'autore del reato ha commesso il fatto nel prevalente interesse proprio o di terzi e l'ente non ne ha ricavato vantaggio o ne ha ricavato un vantaggio minimo;
- il danno patrimoniale cagionato è di particolare tenuità.

Analogamente, sono previste riduzioni della sanzione quando, prima della dichiarazione di apertura del dibattimento di primo grado:

- l'ente ha risarcito integralmente il danno e ha eliminato le conseguenze dannose o pericolose del reato ovvero si è comunque efficacemente adoperato in tal senso;
- oppure è stato adottato e reso operativo un modello organizzativo idoneo a prevenire reati della specie di quello verificatosi.

b) Le sanzioni interdittive.

Sono previste le seguenti sanzioni interdittive<sup>2</sup>:

- l'interdizione dall'esercizio dell'attività;
- la sospensione o la revoca delle autorizzazioni, licenze o concessioni funzionali alla commissione dell'illecito;
- il divieto di contrattare con la pubblica amministrazione, salvo che per ottenere le prestazioni di un pubblico servizio;
- l'esclusione da agevolazioni, finanziamenti, contributi o sussidi e l'eventuale revoca di quelli già concessi;
- il divieto di pubblicizzare beni o servizi.

Ai sensi dell'art. 13 del Decreto 231, le sanzioni interdittive si applicano in relazione agli illeciti amministrativi per i quali sono espressamente previste quando ricorre almeno una delle seguenti condizioni:

- l'Ente ha tratto dal reato un profitto di rilevante entità e il reato è stato commesso da soggetti in posizione apicale ovvero da soggetti sottoposti all'altrui direzione qualora la commissione del reato sia stata determinata o agevolata da gravi carenze organizzative;
- in caso di reiterazione degli illeciti.

Non si applicano, invece, quando:

- l'autore del reato ha commesso il fatto nel prevalente interesse proprio o di terzi e l'ente non ne ha ricavato vantaggio o ne ha ricavato un vantaggio minimo;
- il danno patrimoniale cagionato è di particolare tenuità.

Ferma l'applicazione delle sanzioni pecuniarie, le sanzioni interdittive non si applicano quando, prima della dichiarazione di apertura del dibattimento di primo grado, concorrono le seguenti condizioni:

---

<sup>2</sup> Le sanzioni interdittive, ai sensi dell'art. 13, comma 2 del Decreto 231, hanno una durata non inferiore a tre mesi e non superiore a due anni; tuttavia, nei casi di condanna per uno dei delitti indicati nei commi 2 e 3 dell'art. 25 del Decreto 231, si applicano le sanzioni interdittive per una durata non inferiore a quattro anni e non superiore a sette anni, se il reato è stato commesso da uno dei soggetti di cui all'articolo 5, comma 1, lettera a), e per una durata non inferiore a due anni e non superiore a quattro, se il reato è stato commesso da uno dei soggetti di cui all'articolo 5, comma 1, "lettera b).

- l'ente ha risarcito integralmente il danno e ha eliminato le conseguenze dannose o pericolose del reato ovvero si è comunque efficacemente adoperato in tal senso;
- l'ente ha eliminato le carenze organizzative che hanno determinato il reato mediante l'adozione e l'attuazione di modelli organizzativi idonei a prevenire reati della specie di quello verificatosi;
- l'ente ha messo a disposizione il profitto conseguito ai fini della confisca (art. 17 Decreto 231).

In linea generale, le sanzioni hanno ad oggetto la specifica attività alla quale si riferisce l'illecito dell'ente. Il giudice ne determina il tipo e la durata sulla base dei medesimi criteri indicati per l'applicazione della sanzione pecuniaria, tenendo conto dell'idoneità delle singole sanzioni a prevenire illeciti del tipo di quello commesso.

Tali misure possono essere applicate all'ente anche in via cautelare prima dell'accertamento nel merito in ordine alla sussistenza del reato e dell'illecito amministrativo che da esso dipende, nell'ipotesi in cui si ravvisi l'esistenza di gravi indizi tali da far ritenere la responsabilità dell'ente nonché il fondato pericolo che vengano commessi illeciti della stessa natura di quello per cui si procede (art. 45 Decreto 231).

In luogo della misura cautelare interdittiva disposta in via definitiva o in sede cautelare, il giudice può nominare un commissario giudiziale per la prosecuzione dell'attività qualora l'ente presti un servizio di interesse per la collettività ovvero l'interruzione della sua attività possa provocare rilevanti ripercussioni sull'occupazione.

In tale ipotesi, il profitto eventualmente derivante dalla prosecuzione dell'attività è oggetto di confisca (art. 15 Decreto 231).

L'art. 16 del Decreto 231 prevede inoltre l'interdizione definitiva dall'esercizio dell'attività nel caso in cui:

- l'ente o una sua unità organizzativa sia stabilmente utilizzato allo scopo unico o prevalente di consentire o agevolare la commissione di reati;
- l'ente abbia tratto dal reato un profitto di rilevante entità e sia recidivo, essendo già stato condannato almeno tre volte negli ultimi sette anni, alla interdizione temporanea dall'esercizio dell'attività.

La medesima norma prevede altresì la possibilità di applicare all'ente, in via definitiva, la sanzione del divieto di contrattare con la pubblica amministrazione ovvero del divieto di pubblicizzare beni o servizi nel caso in cui esso sia già stato condannato alla stessa sanzione almeno tre volte negli ultimi sette anni.

L'inosservanza delle sanzioni interdittive costituisce reato autonomo previsto dal Decreto 231 come fonte di possibile responsabilità amministrativa dell'Ente (art. 23 del Decreto 231).

#### c) La confisca.

All'esito della condanna ovvero nel caso in cui l'ente sia assolto in conseguenza dell'idoneità del Modello 231 adottato e il reato sia stato commesso da un soggetto apicale, il giudice dispone la confisca del prezzo o del profitto del reato (salvo che per la parte che può essere restituita al danneggiato) ovvero, quando ciò non sia possibile, la confisca di somme di denaro, beni o altre utilità di valore equivalente al prezzo o al profitto del reato (art. 19 Decreto 231).

d) La pubblicazione della sentenza.

La pubblicazione della sentenza di condanna può essere disposta quando nei confronti dell'ente viene applicata una sanzione interdittiva ed è eseguita a spese dell'ente (art. 18 Decreto 231).

Nell'ipotesi in cui il giudice ravvisi l'esistenza dei presupposti per l'applicazione di una misura interdittiva a carico di un ente che svolga attività di interesse pubblico ovvero abbia un consistente numero di dipendenti, lo stesso potrà disporre che l'ente continui a operare sotto la guida di un commissario giudiziale.

#### **1.4 Condizione esimente della Responsabilità amministrativa**

L'art. 6 del Decreto 231 stabilisce che l'ente, nel caso di reati commessi da soggetti apicali, non risponda qualora dimostri che:

- l'organo dirigente abbia adottato ed efficacemente attuato, prima della commissione del fatto, un Modello di Organizzazione, Gestione e Controllo idoneo a prevenire reati della specie di quello verificatosi (di seguito "Modello 231");
- il compito di vigilare sul funzionamento e l'osservanza del Modello 231 nonché di proporre l'aggiornamento sia stato affidato ad un Organismo dell'ente, dotato di autonomi poteri di iniziativa e controllo (c.d. "Organismo di Vigilanza, nel seguito anche "Organismo" o "OdV");
- le persone abbiano commesso il reato eludendo fraudolentemente il suddetto Modello 231;
- non vi sia stata omessa o insufficiente vigilanza da parte dell'Organismo di Vigilanza.

Nel caso in cui il reato sia stato commesso da soggetti sottoposti alla direzione o alla vigilanza del personale apicale, l'ente sarà ritenuto responsabile del reato solamente in ipotesi di carenza colpevole negli obblighi di direzione e vigilanza.

Pertanto, l'ente che, prima della commissione del reato, adotti e dia concreta attuazione ad un Modello 231 idoneo a prevenire reati della specie di quello verificatosi, va esente da responsabilità se risultano integrate le condizioni di cui all'art. 6 del Decreto.

In tal senso, il Decreto fornisce specifiche indicazioni in merito al contenuto dei Modelli 231, i quali devono:

- individuare le attività nel cui esercizio esiste la possibilità che siano commessi reati;
- prevedere specifici "protocolli" diretti a programmare la formazione e l'attuazione delle decisioni dell'ente in relazione ai reati da prevenire;
- individuare le modalità di gestione delle risorse finanziarie idonee ad impedire la commissione di tali reati;
- prevedere obblighi di informazione nei confronti dell'OdV;
- introdurre un sistema disciplinare interno idoneo a sanzionare il mancato rispetto delle misure indicate nel Modello 231.

Tuttavia, la mera adozione di un Modello 231 astrattamente idoneo non è, di per sé, sufficiente ad escludere detta responsabilità essendo richiesta la sua effettiva ed efficace attuazione. In particolare, ai fini di un'efficace attuazione del Modello, il Decreto 231 richiede:

- verifiche periodiche sulla concreta attuazione e osservanza del Modello 231;
- l'eventuale modifica del Modello 231 quando siano emerse significative violazioni delle prescrizioni ovvero quando intervengano mutamenti nell'organizzazione o nell'attività;
- la concreta applicazione di un sistema disciplinare idoneo a sanzionare il mancato rispetto delle misure indicate nel Modello 231 stesso.

### **1.5 I reati commessi all'estero**

In forza dell'art. 4 del Decreto 231, l'ente che abbia la propria sede principale nel territorio dello Stato può essere chiamato a rispondere innanzi al giudice penale italiano anche per l'illecito amministrativo dipendente da reati commessi all'estero nei casi e alle condizioni previsti dagli articoli da 7 a 10 del codice penale e a condizione che nei suoi confronti non proceda lo Stato del luogo in cui è stato commesso il fatto.

Pertanto, l'ente è perseguibile quando:

- in Italia ha la sede principale, cioè la sede effettiva ove si svolgono le attività amministrative e di direzione, eventualmente anche diversa da quella in cui si trova l'azienda o la sede legale (enti dotati di personalità giuridica), ovvero il luogo in cui viene svolta l'attività in modo continuativo (enti privi di personalità giuridica);
- nei confronti dell'ente non stia procedendo lo Stato dove è stato commesso il fatto;
- la richiesta del Ministro della giustizia è riferita anche all'ente medesimo.

Tali regole riguardano i reati commessi interamente all'estero da soggetti apicali o sottoposti. Per le condotte criminose che siano avvenute anche solo in parte in Italia, si applica il principio di territorialità ex art. 6 del codice penale, in forza del quale "il reato si considera commesso nel territorio dello Stato quando l'azione o l'omissione, che lo costituisce, è ivi avvenuta in tutto o in parte, ovvero si è ivi verificato l'evento che è la conseguenza dell'azione od omissione".

## 2. La Società e il suo Sistema di Controllo Interno e Gestione dei Rischi

### 2.1 Premessa

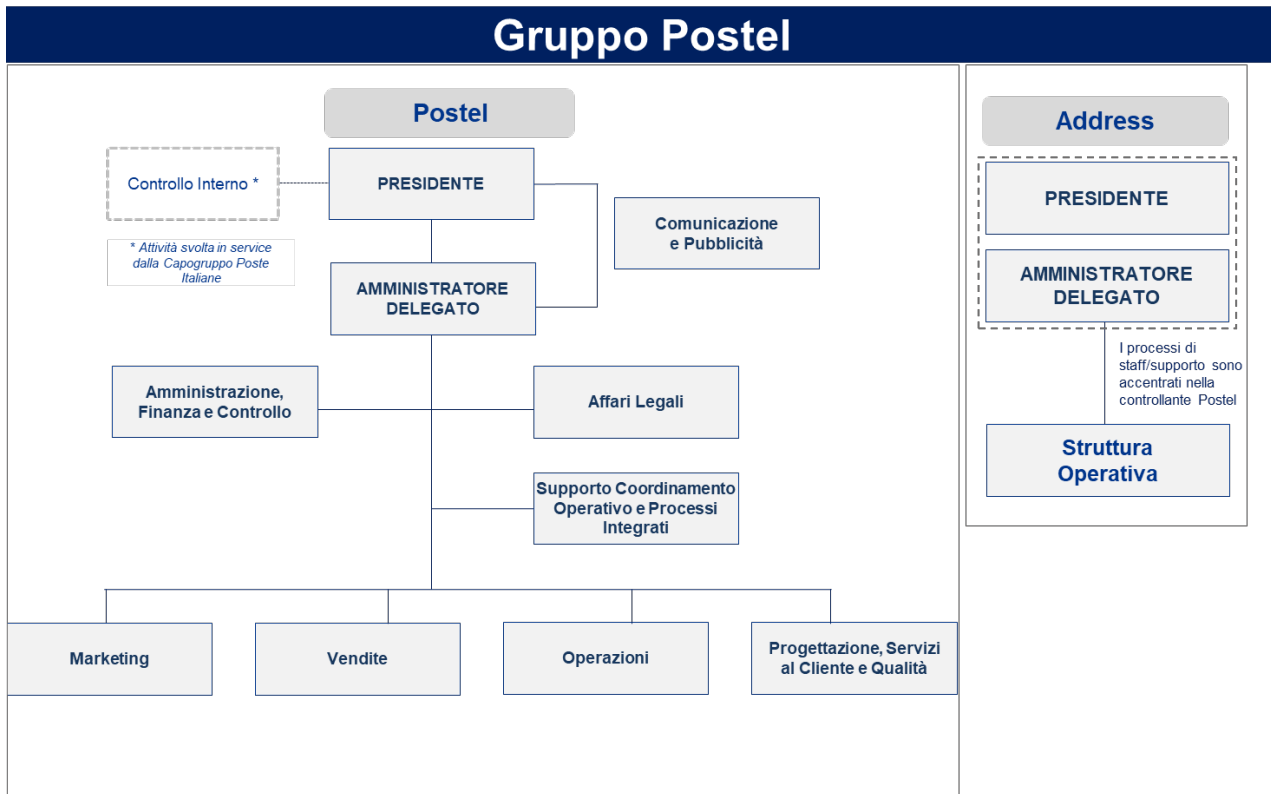

Address Software S.r.l. (di seguito anche “Società”), è una società controllata da Postel (da cui il riferimento al Gruppo Postel), che propone soluzioni affidabili ed innovative per soddisfare le esigenze legate al mondo delle spedizioni postali: normalizzazione di indirizzi postali, deduplica all'interno di liste anagrafiche, geocodifica e georeferenziazione per la localizzazione territoriale e servizi utili per la pianificazione di campagne di geomarketing.

### 2.2 Il sistema di governo societario

La Società adotta il modello di amministrazione e controllo di tipo tradizionale, caratterizzato per la presenza di:

- un Consiglio di Amministrazione incaricato di provvedere in ordine alla gestione aziendale;
- un Collegio Sindacale chiamato a vigilare sull'osservanza della legge e dello Statuto, sul rispetto dei principi di corretta amministrazione e in particolare sull'adeguatezza dell'assetto organizzativo, amministrativo e contabile adottato dalla Società e sul suo concreto funzionamento;
- l'Assemblea dei soci, che esprime la volontà degli azionisti e prende le decisioni più rilevanti per la vita della Società, fra cui la nomina e la revoca dei componenti del Consiglio di Amministrazione e del Collegio Sindacale, l'approvazione del bilancio, la delibera sulle modifiche statutarie e sulle operazioni di carattere straordinario.

L'attività di revisione legale dei conti è affidata ad una società specializzata, appositamente nominata dall'Assemblea dei soci su proposta motivata del Collegio Sindacale.

### 2.3 Il SCIGR di Address Software

Address Software è inserita e si avvale del Sistema di Controllo Interno e di Gestione dei Rischi (di seguito anche “SCIGR”) del Gruppo Postel, predisposto dalla controllante Postel, definito in linea con il *framework* internazionale di “*Enterprise Risk Management – Integrating with Strategy and Performance*”<sup>3</sup>, che è costituito dall’insieme di strumenti, documenti normativi, regole e strutture organizzative volte a consentire una conduzione d’impresa sana, corretta e coerente con gli obiettivi aziendali nonché a perseguire il successo sostenibile, mediante un adeguato processo di definizione di attori, compiti e responsabilità dei vari Organi e funzioni di controllo e di identificazione, misurazione, gestione e monitoraggio dei principali rischi, nonché mediante la strutturazione di adeguati flussi informativi volti a garantire la tempestiva circolazione delle informazioni.

Un efficace SCIGR favorisce l’assunzione di decisioni consapevoli e concorre ad assicurare la salvaguardia del Patrimonio Sociale, l’efficienza e l’efficacia dei processi aziendali, l’affidabilità delle informazioni fornite agli organi sociali e al mercato, il rispetto di leggi e regolamenti, dello Statuto Sociale e degli strumenti normativi interni, nonché il perseguimento del successo sostenibile della società.

Il SCIGR, in linea con le normative e le best practice di riferimento, si articola sui seguenti livelli:

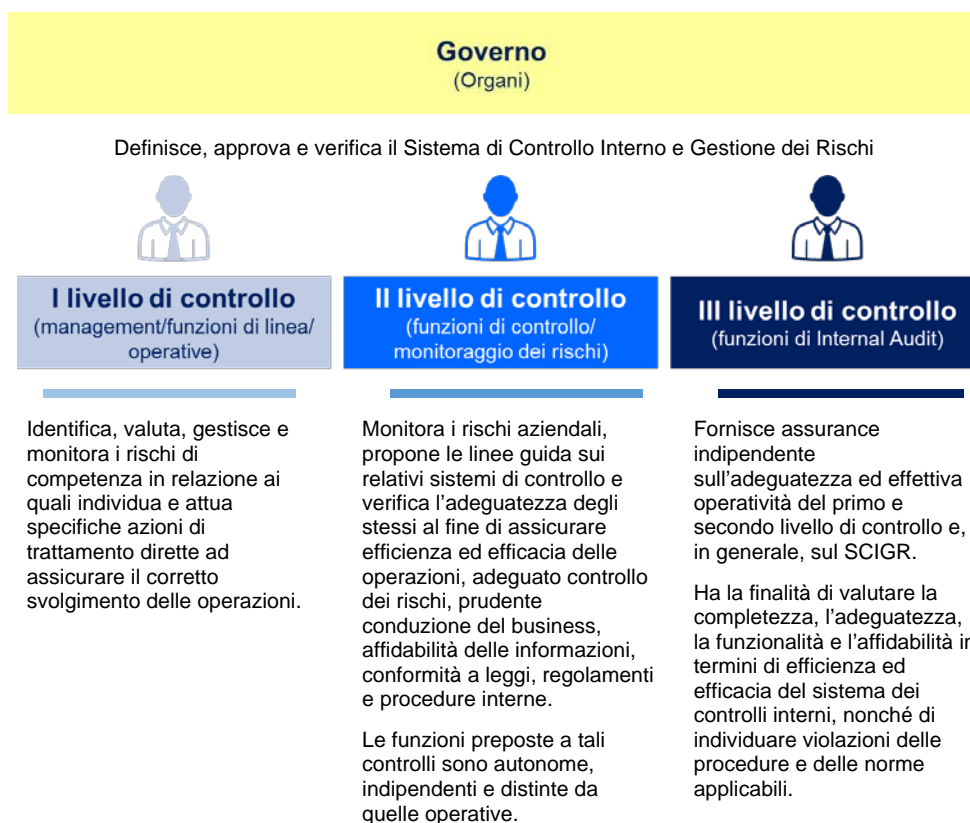

In tale contesto, l’Amministratore Delegato è incaricato dell’istituzione e del mantenimento del SCIGR.

<sup>3</sup> *Framework* predisposto nel 2004, e aggiornato nel 2017, dal Committee of Sponsoring Organization (CoSO) della Treadway Commission.

Nell'ambito del Sistema di Controllo Interno Postel, al secondo livello la funzione di Capogruppo Sviluppo Sostenibile, Risk e Compliance di Gruppo costituisce il presidio di riferimento unico per il governo/gestione di tutti i rischi del Gruppo Poste Italiane, avvalendosi a tal scopo del contributo delle unità specialistiche a suo diretto riporto, nonché degli altri presidi di rischio presenti nelle principali Società del Gruppo.

La Controllante Postel ha inoltre definito altri presidi di controllo di secondo livello, dedicati a ciò anche in via non esclusiva, che monitorano specifici rischi aziendali nell'ambito del Gruppo Postel, propongono linee guida sui relativi sistemi di controllo e ne verificano l'adeguatezza, al fine di assicurare efficienza ed efficacia delle operazioni, adeguato controllo dei rischi, affidabilità delle informazioni, conformità a leggi, regolamenti e procedure interne. Allo scopo si segnalano i seguenti presidi e se ne delineano le principali attività svolte:

- il Manuale del Sistema di Gestione per la Qualità adottato dalla Società per garantire la compliance, la qualità dei processi e dei servizi offerti, al fine di assicurare a tutti gli stakeholder la massima efficacia ed efficienza dei processi, delle attività e delle risorse, in conformità al seguente standard internazionale: UNI EN ISO 9001:2015, per la gestione della qualità, di cui la Società ne detiene la relativa certificazione;
- il *Sistema di Gestione per la prevenzione della corruzione* della controllante Postel, al fine di assicurare a tutti gli stakeholder la massima efficacia ed efficienza dei processi, delle attività e delle risorse, in conformità allo standard internazionale UNI ISO 37001:2016 per prevenire fattispecie che potrebbero concretizzarsi in reati potenziali e/o reali di corruzione;
- i sistemi aziendali, della controllante Postel, per la gestione della sicurezza delle informazioni, della continuità operativa e della tecnologia dell'informazione in conformità ai seguenti standard internazionali: ISO/IEC 27001:2013, ISO/IEC 22301:2012, rispettivamente per la gestione della sicurezza delle informazioni e della continuità operativa di cui la controllante ne detiene le relative certificazioni;
- Il rischio fiscale è gestito da un lato attraverso il supporto fornito dal Service Amministrativo accentrato nella Capogruppo, dall'altro tramite il sistema procedurale interno che richiama i principi della normativa vigente;
- Il Modello Privacy, come rappresentato nella Linea Guida Privacy del Gruppo Postel, adottato dalla Società in conformità alle disposizioni del Regolamento Europeo sulla Protezione dei Dati (Regolamento UE 2016/679, "General Data Protection Regulation" – GDPR) e della normativa italiana di cui al D. Lgs n.196/03 (Codice Privacy), che definisce, in particolare, i ruoli e le responsabilità definiti con riferimento al trattamento dei dati personali.

Al terzo livello la funzione di Capogruppo Controllo Interno (CI), secondo il vigente contratto di service, assicura l'attività di Internal Auditing sui processi della controllante Postel, in cui vi sono accentrati i processi della Società.

## **2.4 Il Sistema Normativo Aziendale**

Il Sistema Normativo Aziendale (di seguito anche "SNA") è un *framework* di riferimento, implementato dalla controllante Postel, adottato dalla Società, in quanto la procedura di riferimento è formalmente in essere nonché applicabile anche per essa, per promuovere la gestione univoca e omogenea, a livello aziendale, dei documenti normativi e delle

informazioni documentate dei Sistemi di Gestione, attraverso la definizione delle regole di redazione degli strumenti normativi aziendali.



Il SNA definisce i principi, l'architettura e il processo di gestione delle classi documentali, secondo un approccio gerarchico strutturato. In particolare, il Sistema Normativo Aziendale definisce la gerarchia delle classi documentali e i relativi livelli di approvazione. Il SNA definisce, altresì, le attività di verifica dei documenti normativi in fase di redazione degli stessi, prevedendo verifiche specialistiche al fine di accertare che il documento sia adeguato rispetto a specifici ambiti. Tra le verifiche specialistiche è inclusa l'analisi sull'adeguatezza dei principi di controllo formalizzati all'interno del documento a presidio delle attività a rischio individuate nel presente Modello 231.

La controllante Postel ha, inoltre, implementato sulla intranet aziendale il "Sistema Documentale" relativo al Gruppo Postel, che consente la consultazione dei documenti, suddivisi per tipologia di Certificazione/tema e funzione aziendale, con dei tutorial che definiscono le procedure da seguire per la loro pubblicazione.

## **2.5 Codice Etico e Politiche di Gruppo**

Nel Codice Etico del Gruppo Poste Italiane, diffuso a tutti i dipendenti della Società e rivolto anche alle controllate, sono fissati i principi ispiratori e le direttive fondamentali cui devono conformarsi le attività ed i comportamenti delle persone alle quali il Codice stesso è destinato, incluse le regole di comportamento che i Fornitori e i *Partner* sono tenuti ad osservare nell'ambito delle attività oggetto di contratto nonché il relativo sistema sanzionatorio in caso di violazione dello stesso.

Il Codice Etico, pur essendo dotato di una propria valenza autonoma, integra il complessivo sistema di prevenzione degli illeciti di cui al Decreto 231 e costituisce un elemento fondamentale e portante del Modello 231, in quanto sancisce principi e regole di comportamento quali legalità, imparzialità ed equità, rispetto e valorizzazione delle persone, trasparenza e completezza, riservatezza e qualità, diligenza e professionalità e rappresenta un riferimento per tutte le specifiche politiche e gli strumenti normativi che disciplinano le attività potenzialmente esposte ai rischi di reato.

Inoltre, la Società, in linea con i principi disciplinati all'interno del Codice Etico e nell'ambito della propria Strategia di Sostenibilità di Gruppo, ha adottato specifiche Politiche di



Sostenibilità, emesse da Poste Italiane<sup>4</sup>, previo formale recepimento, coerenti con la strategia e gli obiettivi di business del Gruppo e con i target nazionali e internazionali di sviluppo sociale e ambientale.

Tali Politiche sono integrate da quelle direttamente emesse dalla Società, di cui nel seguito, al fine di un corpus documentale volto a disciplinare i principi generali, gli obiettivi e le modalità di gestione e rafforzare quanto già affermato nel Codice Etico di Gruppo:

- la Politica per la Qualità.

## **2.6 Accentramento ed esternalizzazione di attività**

La Società, in una logica di massimizzazione dei benefici a livello di Gruppo Postel e di Gruppo Poste Italiane, e con l'obiettivo di rispondere in maniera sempre più incisiva alle richieste del business e dei mercati di riferimento, è stata interessata da una politica di gestione unitaria ai fini dell'accentramento, messa in atto dalla controllante Postel, secondo quanto definito nel relativo contratto di service stipulato tra le parti. I predetti interventi di accentramento nella controllante hanno riguardato attività relative agli affari legali, agli acquisti, alla gestione delle risorse umane e organizzazione, alla qualità e alle tecnologie dell'informazione mentre nei confronti della Capogruppo sono state accentrate attività relative agli affari societari, all'amministrazione e gestione del personale, ai processi di fatturazione attiva e passiva e alla contabilità e amministrazione in ragione dell'accordo attuativo per le prestazioni di attività contabili e amministrative tra Capogruppo e controllante Postel.

All'interno di tale quadro, nell'ambito della valorizzazione delle potenziali sinergie del Gruppo, è stato intrapreso un percorso di ridefinizione del modello di funzionamento di alcuni dei principali processi di supporto, la cui implementazione passa attraverso una gestione unitaria ed integrata delle attività operative, nell'ottica di assicurare le migliori performance economiche e di garantire un presidio uniforme di tali attività. Tali rapporti e, in particolare, le attività oggetto di accentramento, nel rispetto dell'autonomia giuridica e operativa delle Società del Gruppo, sono presidiati da appositi contratti di servizio che ne regolano modalità di svolgimento, livelli di servizio e penali, obblighi di riservatezza, nonché esplicitano l'avvenuta adozione del Codice Etico del Gruppo Poste Italiane da parte delle società coinvolte.

Address Software non si avvale del supporto di Società del Gruppo ovvero di società esterne per proporre le proprie soluzioni atte a soddisfare le esigenze delle spedizioni postali, provvedendo in proprio a tali sviluppi. Infine, si ricorda che, relativamente ai servizi e attività di cui al punto §2.1, questi sono svolti sostanzialmente a beneficio della controllante Postel.

---

<sup>4</sup> la Politica Integrata, la Politica Aziendale in materia di Tutela e Protezione dei Diritti Umani, la Politica di Sostenibilità Ambientale, la Politica Diversity and Inclusion e la Politica sulle Iniziative per la Comunità.

### 3. Il Modello di Organizzazione, Gestione e Controllo di Address Software S.r.l.

#### 3.1 Finalità del Modello 231

Address Software S.r.l. si dota del presente Modello 231 con l'obiettivo di prevenire la commissione dei reati riconducibili al Decreto 231 (c.d. reati presupposto) da parte di esponenti della Società, apicali o sottoposti all'altrui direzione e, più in generale, di garantire la correttezza dei comportamenti di tutti coloro che operano per conto della Società.

Address Software S.r.l., in linea con il Purpose aziendale di Poste Italiane S.p.A. volto al perseguimento di una crescita responsabile, è fortemente impegnata nell'assicurare condizioni di correttezza e trasparenza nella conduzione delle attività aziendali grazie al contributo delle proprie persone, a tutela della propria immagine, delle aspettative dei propri *stakeholder* e del lavoro dei propri dipendenti.

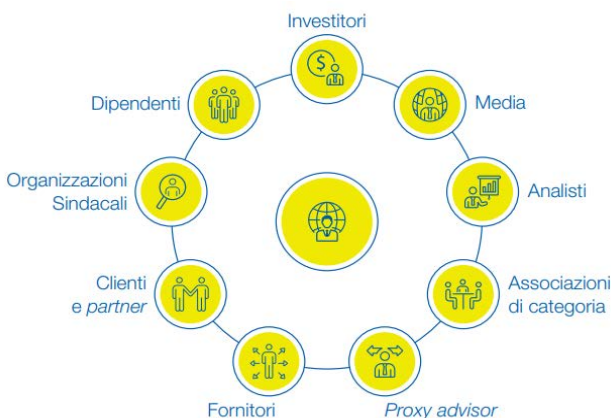

In particolare, il rapporto con le persone, i partner e le comunità in cui opera, rappresenta per il Gruppo Poste Italiane un elemento essenziale del proprio modello di business. Address Software S.r.l. è pertanto consapevole dell'importanza di dotarsi di un sistema di controllo interno aggiornato ed idoneo a prevenire la commissione di comportamenti illeciti da parte dei propri amministratori, dipendenti e partner commerciali contribuendo, quindi, anche alla tutela degli interessi di tutti gli *stakeholder* rilevanti.

Il presente Modello 231 ha lo scopo di costruire un sistema di controllo interno strutturato e organico, idoneo a prevenire la commissione dei reati previsti dal Decreto.

L'art. 6 del Decreto 231 dispone espressamente che i modelli di organizzazione, gestione e controllo possano essere adottati sulla base di codici di comportamento redatti dalle associazioni rappresentative degli enti.

Nella predisposizione del presente documento, la Società ha tenuto presente sia le prescrizioni del Decreto 231 e gli orientamenti giurisprudenziali in materia, sia le Linee Guida<sup>5</sup> e le *best practice* consolidate.

<sup>5</sup> Per Linee Guida si intendono, a titolo esemplificativo:

- Linee guida per la costruzione dei Modelli di organizzazione, gestione e controllo ai sensi del Decreto Legislativo 8 giugno 2001, n. 231 - Confindustria (aggiornate a giugno 2021);
- Documento "Principi consolidati per la redazione dei modelli organizzativi e l'attività dell'organismo di vigilanza e prospettive di revisione del d.lgs. 8 giugno 2001, n. 231" - Pubblicato nel febbraio 2019 a cura del Gruppo di Lavoro multidisciplinare formato dal Consiglio Nazionale dei Dottori Commercialisti e degli Esperti Contabili, ABI, Confindustria e dal Consiglio Nazionale Forense.

La Società, in coerenza con l'impegno sempre profuso nella creazione e nel mantenimento di un sistema di governance caratterizzato da elevati standard etici e da un'efficiente gestione dell'attività aziendale, sin dagli anni immediatamente successivi all'entrata in vigore della normativa di riferimento, ha svolto le necessarie attività di adeguamento al Decreto 231. A tale fine la Società ha formalmente recepito le Linee Guida applicazione del D.Lgs. 231/01 nel Gruppo Poste Italiane, emanate dalla Capogruppo e in ragione dell'emissione da parte di Poste Italiane della Linea Guida Flussi Informativi 231, qualificata come best practice di riferimento per le società controllate, la controllante Postel ha predisposto un analogo documento volto a definire i flussi 231 anche per Address Software.

La prima versione del Modello è stata adottata dal Consiglio di Amministrazione di Address Software S.r.l. il 25 gennaio 2007.

Sin dalla prima adozione, la Società ha desiderato perseguire i seguenti obiettivi:

- vietare comportamenti che possano integrare le fattispecie di reato presupposto di cui al Decreto 231;
- diffondere la consapevolezza che, dalla violazione del Decreto, delle prescrizioni contenute nel Modello 231 e/o dei principi del Codice Etico di Gruppo, possa derivare l'applicazione di misure sanzionatorie (pecuniarie e/o interdittive) anche a carico della Società;
- diffondere una cultura d'impresa improntata alla legalità, nella consapevolezza dell'espressa condanna da parte di Address Software S.r.l. di ogni comportamento contrario alla legge, ai regolamenti, alle disposizioni interne e, in particolare, alle disposizioni contenute nel Modello 231 e nel Codice Etico di Gruppo. Ciò anche in coerenza con il primo degli 8 Pilastri di Sostenibilità definiti nell'ambito del Piano Strategico ESG<sup>6</sup> il cui obiettivo è la promozione e diffusione dei valori fondanti dell'identità aziendale, quali l'Integrità e la Trasparenza, per consentire la conduzione responsabile del proprio business fondato per sua natura sulla gestione di relazioni di fiducia con tutti i suoi stakeholder;
- dare evidenza dell'esistenza di una struttura organizzativa efficace e coerente con il modello operativo adottato, con particolare riguardo alla chiara attribuzione dei poteri, alla formazione delle decisioni e alla loro trasparenza e motivazione, ai controlli, preventivi e successivi, sugli atti e le attività, nonché alla correttezza e veridicità dell'informativa interna ed esterna;
- consentire alla Società, grazie ad un sistema di presidi di controllo e ad una costante azione di monitoraggio sulla corretta attuazione di tale sistema, di prevenire e/o contrastare tempestivamente la commissione dei reati rilevanti ai sensi del Decreto 231.

La Società ha successivamente provveduto costantemente ad effettuare gli opportuni aggiornamenti al fine di:

- integrare i contenuti del Modello 231, a seguito dei vari interventi legislativi che hanno introdotto nuove categorie di reati presupposto;

---

<sup>6</sup> Il Piano Strategico ESG, basato su otto Pilastri che identificano gli ambiti ESG rilevanti per il Gruppo, include tutti gli obiettivi e target specifici, sia quantitativi che qualitativi, che l'Azienda si è posta in un'ottica di miglioramento continuo delle proprie performance di sostenibilità e che contribuiscono al conseguimento degli Obiettivi di Sviluppo Sostenibile delle Nazioni Unite.

- tener conto degli orientamenti della giurisprudenza che si sono formati nel tempo in materia di responsabilità da reato degli enti;
- recepire l'evoluzione delle *best practice* e delle Linee Guida di riferimento;
- riflettere in modo adeguato l'evoluzione del business e degli assetti organizzativi della Società.

### 3.2 Destinatari

Si considerano soggetti destinatari delle prescrizioni del Modello, ai sensi del Decreto 231 e nell'ambito delle rispettive competenze, i componenti degli organi sociali, il management e i dipendenti di Address Software S.r.l. nonché tutti coloro che operano per il conseguimento dello scopo e degli obiettivi della Società (di seguito, anche i "Destinatari").

### 3.3 Struttura del Modello

Il presente Modello 231 è costituito da una Parte Generale e da Parti Speciali.

La Parte Generale contiene, nell'ordine:

- una sintetica descrizione del quadro normativo, integrata dal dettaglio delle fattispecie di reato (*Allegato 1*);
- la struttura e la governance della Società e il suo Sistema di Controllo Interno e Gestione dei Rischi;
- le finalità, i destinatari e gli elementi fondamentali del presente Modello;
- le regole riguardanti la costituzione dell'Organismo di Vigilanza;
- le sanzioni applicabili in caso di violazioni delle regole e delle prescrizioni contenute nel Modello 231;
- la selezione e la formazione del personale e la diffusione del Modello;
- le modalità di adozione dei Modelli Organizzativi da parte delle società controllate e di coordinamento tra gli OdV;
- le regole che disciplinano le modalità di diffusione ed aggiornamento del Modello.

Le Parti Speciali contengono una descrizione relativa alle:

- diverse fattispecie di reato presupposto concretamente e potenzialmente rilevanti in azienda, individuate in ragione delle caratteristiche peculiari dell'attività svolta da Address Software S.r.l.;
- attività sensibili;
- regole comportamentali e principi di controllo specifici.

Inoltre, costituisce parte integrante del Modello il Codice Etico, nel quale sono espressi i principi generali ed i valori cui deve essere ispirata l'attività di tutti coloro che, a qualsiasi titolo, operano per conto della Società.

Infine, in coerenza con l'attuale indirizzo strategico del Gruppo Poste Italiane ampiamente focalizzato sulle tematiche di sostenibilità e in considerazione delle correlazioni e sinergie presenti tra tali tematiche e il Decreto 231, il presente Modello 231 consente, attraverso

l'individuazione di specifici presidi di controllo, di prevenire la commissione dei reati riconducibili al Decreto 231 nonché di contribuire alla realizzazione dei temi materiali definiti nell'ambito degli 8 Pilastri di Sostenibilità di Poste Italiane che concorrono al perseguimento degli Obiettivi di Sviluppo Sostenibile delle Nazioni Unite (Sustainable Development Goals – SDGs)<sup>7</sup>. Pertanto, le Parti Speciali contengono altresì l'indicazione della correlazione tra le diverse classi di reato 231, gli SDGs delle Nazioni Unite e i Pilastri di Sostenibilità di Poste Italiane. Inoltre, nell'Allegato 2 "Correlazioni PS – SDG – Pilastri" al presente documento sono evidenziati i Pilastri di Sostenibilità e i temi materiali associati a ciascuna Parte Speciale del Modello 231, con indicazione degli SDGs correlabili, nonché una "Tabella di correlazione tra Pilastri di Sostenibilità, SDGs e classi di reato" che consente, per ciascun Pilastro di Sostenibilità, di individuare le Parti Speciali del Modello associate.

### 3.4 Presupposti del Modello

Nella predisposizione del Modello, la Società ha tenuto conto del proprio sistema di controllo interno, al fine di verificarne la capacità di prevenire le fattispecie di reato previste dal Decreto 231 nelle attività identificate a rischio, nonché dei principi etico-sociali cui il Gruppo si attiene nello svolgimento delle proprie attività.

Più in generale, il sistema di controllo interno in Address Software è orientato a garantire, con ragionevole certezza, il raggiungimento di obiettivi operativi, di informazione e di conformità e in particolare:

- l'obiettivo operativo del sistema di controllo interno riguarda l'efficacia e l'efficienza della Società nell'impiegare le risorse, nel proteggersi dalle perdite, nel salvaguardare il patrimonio aziendale. Tale sistema è volto, inoltre, ad assicurare che il personale operi per il perseguimento degli obiettivi aziendali, senza anteporre altri interessi a quelli di Address Software S.r.l.;
- l'obiettivo di informazione si traduce nella predisposizione di rapporti tempestivi ed affidabili per il processo decisionale sia interno che esterno all'organizzazione aziendale;
- l'obiettivo di conformità garantisce, invece, che tutte le operazioni ed azioni siano condotte nel rispetto delle leggi e dei regolamenti, dei requisiti prudenziali e delle procedure aziendali interne.

Il sistema di controllo interno in Address Software si basa sui seguenti elementi:

- integrità e valori che ispirano l'agire quotidiano dell'intera azienda, esprimendo altresì lo stile del Board e del Management aziendale;
- sistema organizzativo formalizzato e chiaro nell'attribuzione dei poteri e delle responsabilità (incluso il concetto di *accountability*), in coerenza con il raggiungimento degli obiettivi assegnati;
- attenzione al sistema delle competenze del personale, alla luce degli obiettivi perseguiti;

---

<sup>7</sup> I 17 Obiettivi di Sviluppo Sostenibile sono stati definiti il 25 settembre 2015 dall'Assemblea Generale delle Nazioni Unite attraverso l'adozione dell'Agenda 2030 per lo sviluppo sostenibile. Tali obiettivi, articolati in 169 "target" specifici da raggiungere entro il 2030, fanno riferimento a diversi domini dello sviluppo relativi a tematiche di ordine ambientale, sociale, economico ed istituzionale.

- identificazione, valutazione e gestione dei rischi che potrebbero compromettere il raggiungimento degli obiettivi aziendali;
- definizione di procedure aziendali, parte del complessivo sistema normativo della Società, che esplicitano i controlli posti a presidio dei rischi e del raggiungimento degli obiettivi prefissati;
- sistemi informativi idonei a supportare i processi aziendali e il complessivo sistema di controllo interno (informatici, di reporting, ecc.);
- processi di comunicazione interna e formazione del personale;
- sistemi di monitoraggio a integrazione dei controlli di linea.

Tutti i Destinatari, nell'ambito delle funzioni svolte, sono responsabili della definizione e del corretto funzionamento del sistema di controllo attraverso i controlli di linea, costituiti dall'insieme delle attività di controllo che i singoli uffici svolgono sui loro processi.

### **3.5 Elementi fondamentali del Modello**

Con riferimento alle esigenze individuate nel Decreto 231, gli elementi fondamentali sviluppati da Address Software S.r.l. nella definizione del Modello, possono essere così riassunti:

- individuazione delle attività aziendali nel cui ambito è ipotizzabile la commissione di reati presupposto della responsabilità degli enti ai sensi del Decreto 231 ("attività sensibili"), mediante l'analisi dei processi aziendali e delle possibili modalità realizzative delle fattispecie di reato;
- predisposizione e aggiornamento di strumenti normativi relativi ai processi ritenuti a rischio potenziale di commissione di reato, diretti a regolamentare espressamente la formazione e l'attuazione delle decisioni della Società, al fine di fornire indicazioni puntuali sul sistema dei controlli preventivi in relazione alle singole fattispecie di illecito da prevenire;
- adozione dei principi etici e delle regole comportamentali volti alla prevenzione di condotte che possano integrare le fattispecie di reato presupposto, ovvero violare i principi del Codice Etico del Gruppo Poste Italiane e, più in dettaglio, enunciati nel presente Modello;
- nomina di un Organismo di Vigilanza al quale sono attribuiti specifici compiti di vigilanza sull'efficace ed effettiva applicazione del Modello ai sensi dell'art. 6, punto b), del Decreto 231;
- previsione ed attuazione di un sistema sanzionatorio idoneo a garantire l'effettività del Modello, con esplicita previsione delle disposizioni disciplinari applicabili in caso di mancato rispetto delle misure indicate nel Modello medesimo e delle conseguenti sanzioni irraggiungibili;
- svolgimento di un'attività di informazione, sensibilizzazione, divulgazione e formazione sui contenuti del Modello, nonché sulle regole comportamentali valide per tutti i livelli aziendali;

- modalità per l'adozione e l'effettiva applicazione del Modello nonché per le necessarie modifiche o integrazioni dello stesso (cfr. par. 8, Sezione Quarta "Aggiornamento del Modello").

### **3.6 Individuazione delle attività "a rischio"**

L'art. 6, comma 2, lett. a) del Decreto 231 prevede espressamente che il Modello dell'ente individui le attività aziendali nel cui ambito possano essere potenzialmente commessi i reati di cui al medesimo Decreto 231.

In aderenza al dettato normativo e tenuto conto degli orientamenti metodologici contenuti nelle Linee Guida di riferimento, sulla base del quadro aggiornato dei processi aziendali di Address Software S.r.l. (Modello dei Processi Aziendali della controllante Postel), e delle responsabilità organizzative formalizzate, vengono identificate in relazione alle singole fattispecie di reato previste dal Decreto 231 (attraverso un'analisi puntuale dei processi interessati, che contempla anche quelli accentrati nella controllante Postel, come da contratto di service con essa stipulato) le *attività sensibili* rilevanti per la Società.

A tal fine, la Società effettua un'approfondita e capillare analisi (*risk assessment*), finalizzata ad identificare le aree di attività nell'ambito delle quali è ravvisabile l'astratto rischio di commissione dei reati presupposto ai sensi del Decreto 231 e le funzioni ad esse preposte, tenendo conto dell'organizzazione adottata e dei processi operativi. Nello svolgimento della predetta analisi, assumono rilievo sia le attività il cui esercizio potrebbe astrattamente concretizzare il rischio di commissione dei reati presupposto, sia le aree nell'ambito delle quali sono svolte attività che possono essere strumentali rispetto alla commissione di detti reati.

Tale analisi dei rischi - i cui risultati alimentano la "Matrice di Individuazione delle Attività a Rischio" (c.d. MIAR), oggetto di periodico aggiornamento - è svolta da Address Software, anche attraverso l'adozione di una metodologia che favorisca l'integrazione e la comparabilità dei risultati con riferimento ai diversi ambiti di compliance rilevanti per la Società. I risultati delle attività sono presentati all'OdV per la valutazione di eventuali esigenze di modifica e/o integrazione del Modello 231.

La mappatura degli ambiti operativi di potenziale esposizione della Società ai diversi rischi - reato 231 è accompagnata dalla rilevazione degli specifici elementi di controllo esistenti, nonché dalla definizione di eventuali iniziative di integrazione e/o rafforzamento dei presidi in essere (alla luce degli esiti dell'apposita *gap analysis*).

In base alle indicazioni e alle risultanze della complessiva attività di analisi sopra delineata, le singole funzioni aziendali responsabili implementano – previa valutazione dei rischi individuati e definizione delle politiche di gestione degli stessi – strumenti normativi relativi alle attività a rischio, avvalendosi del supporto delle competenti funzioni aziendali, in coerenza con il sistema normativo interno.

### **3.7 Principi di controllo**

Il presente Modello individua i principi di controllo e le regole comportamentali posti a presidio delle diverse attività sensibili, finalizzati alla prevenzione del rischio di commissione dei reati previsti dal Decreto 231 e articolati come segue:

- *principi di controllo generali*, applicabili a tutte le attività sensibili individuate dal presente Modello;
- *regole comportamentali*, ovvero specifiche norme che disciplinano il comportamento da tenere nella gestione delle attività sensibili;
- *principi di controllo specifici*, che prevedono disposizioni particolari volte a disciplinare gli aspetti peculiari delle attività sensibili e che devono essere riflessi negli strumenti normativi aziendali di riferimento.

#### ❖ **Principi di controllo generali**

Con riferimento a tutte le attività sensibili devono essere perseguiti i seguenti principi di controllo di carattere generale:

- *Norme comportamentali:*
  - definizione delle regole generali di condotta a presidio delle attività svolte all'interno di specifici codici comportamentali e/o politiche.
- *Definizioni di ruoli e responsabilità:*
  - definizione dei ruoli e responsabilità delle strutture organizzative a tutti i livelli, individuando, in maniera omogenea, le attività proprie di ciascuna struttura nell'ambito della regolamentazione interna, resa disponibile all'interno dell'organizzazione.
- *Protocolli e norme interne:*
  - regolamentazione delle diverse attività sensibili attraverso gli strumenti normativi aziendali, così che in ogni momento si possano identificare le modalità operative di svolgimento delle attività, dei relativi controlli e le responsabilità di chi ha operato;
  - riconduzione delle attività sensibili alle responsabilità organizzative delle funzioni aziendali.
- *Segregazione dei compiti:*
  - separazione di compiti e funzioni, all'interno di ogni processo aziendale sensibile, con distinzione di ruolo tra chi esegue, chi controlla e chi autorizza;
  - segregazione dei ruoli tra coloro che assumono o attuano le decisioni, coloro che elaborano l'evidenza contabile delle operazioni decise e coloro che sono tenuti a svolgere sulle stesse i controlli previsti dalla legge e dalle procedure contemplate dal sistema di controllo interno.
- *Poteri autorizzativi e di firma:*
  - definizione di un sistema di deleghe all'interno del quale vi sia una chiara identificazione ed una specifica assegnazione di poteri e limiti ai soggetti che operano impegnando l'impresa e manifestando la sua volontà;
  - coerenza tra i poteri organizzativi e di firma (deleghe, procure e connessi limiti di spesa) e le responsabilità organizzative assegnate;



- coerenza tra le procure e il sistema interno delle deleghe;
- previsione di meccanismi di pubblicità delle procure assegnate ai primi livelli verso gli interlocutori esterni;
- definizione di meccanismi di rendicontazione dei poteri delegati e delle relative procure;
- individuazione di modalità di revoca delle procure e delle deleghe assegnate;
- individuazione, nell'ambito del processo di attribuzione delle deleghe:
  - della posizione organizzativa che il delegato ricopre in ragione dello specifico ambito di operatività della delega;
  - dell'accettazione espressa da parte del delegato o del subdelegato delle funzioni delegate e conseguente assunzione degli obblighi conferiti;
  - dei limiti di spesa attribuiti al delegato;
- attribuzione delle deleghe secondo i principi di:
  - autonomia decisionale e finanziaria del delegato;
  - idoneità tecnico-professionale del delegato;
  - disponibilità autonoma di risorse adeguate al compito e continuità delle prestazioni;
- pubblicità interna di procure e deleghe assegnate, attraverso la pubblicazione sulla intranet aziendale del documento inerente il compendio dei poteri, il quale rappresenta sinotticamente il sistema di deleghe primario.
- Attività di controllo e tracciabilità:
  - formalizzazione, nell'ambito degli strumenti normativi della Società, delle modalità di esecuzione dei controlli (responsabilità, evidenza, periodicità);
  - adeguata formalizzazione della documentazione afferente alle attività sensibili anche attraverso l'inserimento della data di compilazione, presa visione del documento e della firma riconoscibile del compilatore/supervisore; archiviazione della stessa in luogo idoneo alla conservazione, al fine di tutelare la riservatezza dei dati in essi contenuti e di evitare danni, deterioramenti e smarrimenti;
  - ricostruibilità della formazione degli atti e dei relativi livelli autorizzativi, dello sviluppo delle operazioni, materiali e di registrazione, con evidenza della loro motivazione e della loro causale, a garanzia della trasparenza delle scelte effettuate;
  - previsione di adeguate attività di monitoraggio, da parte delle funzioni aziendali, in coerenza con le loro responsabilità organizzative, mantenendo evidenza dei controlli effettuati e di eventuali anomalie riscontrate;
  - adozione di sistemi informatici, laddove possibile, che garantiscano la corretta e veritiera imputazione di ogni operazione (o di un suo segmento) al soggetto che ne è responsabile e ai soggetti che vi partecipano. Il sistema deve prevedere l'impossibilità di modifica (non tracciata) delle registrazioni;

- archiviazione, a cura della funzione competente, dei documenti riguardanti l'attività della Società e, in particolare, dei documenti o della documentazione informatica relativa ad attività sensibili, con modalità tali da non permettere la modificazione successiva, se non con apposita evidenza;
- l'accesso ai documenti già archiviati motivato e consentito solo alle persone autorizzate in base alle norme interne o ad un loro delegato, al Collegio Sindacale od organo equivalente o ad altri organi di controllo interno, alla Società di revisione e all'Organismo di Vigilanza.

#### ❖ **Regole comportamentali**

Tutte le attività ricomprese nelle Parti Speciali del Modello devono essere svolte osservando le leggi vigenti, le norme comportamentali, i valori, il Codice Etico, le politiche e le procedure di Address Software. In particolare, il presente Modello individua all'interno di ciascuna Parte Speciale specifiche regole comportamentali che definiscono, con maggior dettaglio, i comportamenti richiesti/vietati per prevenire la commissione dei reati presupposto ex Decreto 231.

#### ❖ **Principi di controllo specifici**

Il presente Modello ha individuato in ciascuna Parte Speciale i principi di controllo specifici a presidio delle attività sensibili identificate con riferimento a ciascuna categoria di reato. Tali principi devono essere recepiti all'interno dei presidi organizzativo-procedurali aziendali affinché questi vengano attuati nello svolgimento delle attività sensibili collegate.

## 4. Organismo di Vigilanza

### 4.1 Identificazione dell'Organismo di Vigilanza

L'art. 6, comma 1, del Decreto 231 prevede che la funzione di vigilare e di curare l'aggiornamento del Modello sia affidata ad un Organismo di Vigilanza interno all'ente che, dotato di autonomi poteri di iniziativa e di controllo, eserciti in via continuativa i compiti ad esso rimessi.

L'OdV di Address Software S.r.l., in soluzione monocratica, in coerenza con le indicazioni contenute nella Linea Guida Applicazione del D.Lgs.n. 231/01 del Gruppo Poste Italiane, è composto da un membro esterno che deve possedere adeguati requisiti di professionalità, nonché di onorabilità e indipendenza di cui al paragrafo 4.2. Tale componente è individuato in un soggetto di comprovata esperienza e competenza, nelle tematiche di economia, organizzazione aziendale, responsabilità amministrativa di impresa nonché nelle tematiche di natura legale.

L'OdV è nominato dal Consiglio di Amministrazione che ne determina anche la remunerazione.

L'OdV dura in carica tre anni e in ogni caso, alla scadenza del mandato, l'OdV rimane in carica sino alla nomina del nuovo Organismo di Vigilanza 231 da parte del Consiglio di Amministrazione.

Sono comunque fatti salvi i casi di dimissioni dell'OdV che hanno efficacia immediata.

L'OdV è dotato di autonomi poteri di iniziativa e controllo e si dota di un proprio regolamento interno. Si avvale, inoltre, della funzione Affari Legali della controllante Postel, che supporta l'operatività dell'OdV anche in ottica di assicurare la costante interlocuzione con le strutture aziendali di riferimento per lo svolgimento degli approfondimenti e delle verifiche ritenute necessarie.

### 4.2 Cause di ineleggibilità, decadenza e revoca dell'Organismo di Vigilanza

Costituiscono cause di ineleggibilità e decadenza dei componenti dell'OdV:

- aver ricoperto funzioni di amministratore esecutivo, nei tre esercizi precedenti alla nomina quale membro dell'OdV, in imprese sottoposte a fallimento, liquidazione coatta amministrativa o procedure equiparate;
- essere destinatario di un decreto che dispone il giudizio in relazione ai reati di cui al Decreto 231 nonché a reati della stessa indole;
- aver riportato una sentenza di condanna, anche non passata in giudicato, ovvero di applicazione della pena su richiesta (c.d. patteggiamento), in Italia o all'estero, in relazione ai reati di cui al Decreto 231 o a reati della stessa indole;
- trovarsi in situazioni di conflitto d'interesse, diretto o anche solo potenziale, che possa compromettere la propria indipendenza ed autonomia riguardo lo svolgimento delle funzioni e/o dei doveri dell'OdV.

È altresì motivo di decadenza con effetto immediato il venir meno, nel corso del periodo di carica triennale, dei requisiti che hanno determinato l'individuazione dei componenti stessi all'atto delle nomine e, per il componente interno, del ruolo organizzativo rivestito. All'atto dell'assunzione della carica, i membri dell'OdV attestano l'assenza di cause di ineleggibilità

e si impegnano contestualmente a comunicare l'eventuale sopraggiungere di cause di decadenza, nonché al rispetto del Codice Etico e del Modello 231.

Costituiscono cause di revoca dei componenti dell'OdV:

- l'omessa o insufficiente vigilanza da parte dell'OdV risultante da una sentenza di condanna, anche non passata in giudicato, emessa nei confronti della Società ai sensi del Decreto 231 ovvero da sentenza di applicazione della pena su richiesta (c.d. patteggiamento);
- il grave inadempimento delle funzioni e/o doveri dell'OdV o una violazione del Codice Etico o del Modello 231.

La revoca è disposta con delibera del Consiglio di Amministrazione e approvata con il voto dei due terzi dei presenti e sentiti gli altri membri dell'OdV e il Collegio Sindacale.

In caso di decadenza o revoca di uno dei componenti dell'OdV, il Consiglio di Amministrazione provvede tempestivamente alla sua sostituzione.

### **4.3 Poteri e funzioni dell'Organismo di Vigilanza**

Ai fini dello svolgimento della sua attività, l'OdV può accedere, anche attraverso le banche dati aziendali, a qualsiasi documento e informazione aziendale rilevante per lo svolgimento delle funzioni ad esso attribuite, procedendo inoltre, laddove lo ritenga necessario, all'audizione diretta di dipendenti della Società.

Il compito di vigilare sul funzionamento e l'osservanza del Modello 231 è svolto dall'OdV anche attraverso l'esame di tutti i rapporti di auditing redatti dalla funzione Controllo Interno della Capogruppo Poste Italiane, ovvero da altre strutture aziendali con compiti controllo, nella materia riguardante il Decreto 231, le quali provvedono a trasmetterglieli ogni volta che essi vengono inviati al Presidente e all'Amministratore Delegato della Società.

Il compito di curare l'aggiornamento del Modello 231, in relazione all'evolversi della struttura organizzativa e a necessità sopravvenute, è svolto dall'OdV mediante proposte motivate all'Amministratore Delegato, il quale provvede a sottoporle all'approvazione del Consiglio di Amministrazione.

Ai fini del continuo accesso al sistema delle procure e deleghe conferite al personale dipendente, l'OdV farà riferimento alla banca dati aziendale, tramite cui viene gestita l'archiviazione e l'aggiornamento dei documenti.

Il Consiglio di Amministrazione mette a disposizione dell'OdV adeguate risorse aziendali in relazione ai compiti affidatigli e, nel predisporre il budget aziendale, approva - sulla base di quanto proposto dall'OdV stesso - una dotazione adeguata di risorse finanziarie della quale l'OdV potrà disporre per ogni esigenza necessaria al corretto svolgimento dei propri compiti.

Nell'assolvimento dei propri compiti, l'OdV si riunisce, di norma, una volta ogni bimestre, secondo un calendario a tal fine predisposto. Il Regolamento interno dell'Organismo di Vigilanza sancisce, inoltre, che l'oggetto di tali sedute sia riportato all'interno di appositi verbali, i quali sono conservati secondo le modalità previste dal Regolamento stesso.

Inoltre, in relazione alle attività sensibili l'OdV, tramite le opportune funzioni aziendali, predispone un Piano Annuale di verifiche finalizzate a valutare l'effettiva adeguatezza ed applicazione degli strumenti normativi in termini di presidi atti a prevenire la commissione dei reati previsti dall'impianto normativo. Tale programma di verifiche è suscettibile di

variazioni sulla base di eventuali richieste di intervento da parte dell'OdV e a fronte di criticità emerse nel corso dell'attività di analisi dei flussi o delle segnalazioni. Resta ferma, in ogni caso, la facoltà di attivare, laddove ritenuto opportuno, verifiche a sorpresa.

Quando lo ritenga opportuno, l'OdV, ai fini dell'attuazione e dell'aggiornamento del Modello, può avvalersi - nel rispetto delle procedure aziendali in materia di affidamento di incarichi professionali - anche di professionisti esterni, dandone preventiva informazione al Presidente e all'Amministratore Delegato.

#### **4.4 Reporting dell'Organismo di Vigilanza nei confronti degli Organi Societari**

L'OdV riferisce in merito alle attività di propria competenza nei confronti del Consiglio di Amministrazione, dell'Amministratore Delegato, del Collegio Sindacale. In particolare:

- su base continuativa, direttamente nei confronti del Presidente del Consiglio di Amministrazione e dell'Amministratore Delegato;
- su base semestrale, nei confronti del Consiglio di Amministrazione e del Collegio Sindacale, anche attraverso un report sull'attuazione del Modello.

L'OdV può essere convocato in qualsiasi momento dal Consiglio di Amministrazione e dal Collegio Sindacale per riferire in merito al funzionamento e all'osservanza del Modello o a situazioni specifiche. Inoltre, sono promossi incontri specifici tra l'OdV e il Collegio Sindacale, finalizzati allo scambio di informazioni sulle tematiche di comune interesse.

#### **4.5 Flussi informativi nei confronti dell'Organismo di Vigilanza**

L'informativa indirizzata all'OdV è finalizzata ad agevolare l'analisi continuativa, anche in termini di rischio potenziale e dei presidi aziendali adottati, con riferimento alle diverse aree sensibili 231, ciò mediante la conoscenza degli atti e delle informazioni aziendali di specifico interesse. Difatti, l'art. 6, comma 2, lett. d) del Decreto 231 contiene espressamente, tra i requisiti che il Modello 231 deve soddisfare, la previsione di flussi informativi in adempimento agli "obblighi di informazione nei confronti dell'organismo deputato a vigilare sul funzionamento e l'osservanza dei modelli".

Devono essere tempestivamente trasmesse all'OdV le informazioni concernenti:

- richieste di informazioni o invio di prescrizioni, relazioni o lettere da parte delle Autorità di Vigilanza (es. AGCM, AGCOM), ed ogni altra documentazione che scaturisce da attività di ispezione delle stesse svolte e rientranti negli ambiti di pertinenza del Decreto 231;
- esiti delle attività di controllo svolte dai responsabili delle diverse funzioni aziendali dalle quali siano emersi fatti, atti, eventi od omissioni con profili di criticità rispetto all'osservanza delle norme del Decreto 231 o del Modello;
- modifiche nel sistema di deleghe primario, modifiche statutarie o modifiche dell'organigramma aziendale;
- notizie relative all'effettiva attuazione, a tutti i livelli aziendali, del Modello con evidenza dei procedimenti disciplinari svolti e delle eventuali sanzioni irrogate, ovvero dei provvedimenti di archiviazione di tali procedimenti con le relative motivazioni;

- segnalazione di infortuni gravi (incidenti mortali o con prognosi superiore a 40 giorni) occorsi a dipendenti, appaltatori e/o collaboratori presenti nei luoghi di lavoro della Società;
- provvedimenti e/o notizie provenienti da organi di polizia giudiziaria, tributaria o da qualsiasi altra autorità, anche amministrativa, che vedano il coinvolgimento della Società o di soggetti apicali, dai quali si evinca lo svolgimento di indagini, anche nei confronti di ignoti, per i reati di cui al Decreto 231, fatti salvi gli obblighi di riservatezza e segretezza legalmente imposti;
- comunicazioni all'Autorità Giudiziaria che riguardano potenziali o effettivi eventi illeciti riferiti alle ipotesi di cui al Decreto 231, fatti salvi gli obblighi di riservatezza e segretezza legalmente imposti;
- richieste di assistenza legale inoltrate dai dirigenti e/o dai dipendenti in caso di avvio di procedimento giudiziario, in particolare per i reati ricompresi nel Decreto 231.

In aggiunta, la Società trasmette all'OdV, flussi informativi periodici e "ad hoc", sulla base di specifiche linee guida aziendali. Tali flussi possono essere integrati da incontri specifici con figure deputate all'attività di controllo, quali, ad esempio, il Servizio Prevenzione e Protezione ex D.Lgs. 81/08.

Tutte le informazioni, la documentazione e le segnalazioni raccolte nell'espletamento dei compiti istituzionali devono essere archiviate e custodite, dall'Organismo di Vigilanza, avendo cura di mantenere riservati i documenti e le informazioni acquisite, anche nel rispetto della normativa sulla privacy.

#### **4.6 Segnalazioni delle violazioni (Whistleblowing)**

Ai sensi del quadro normativo e regolatorio vigente e in linea con le *best practice*, per il Gruppo Postel è istituito un sistema di segnalazione delle violazioni, a cura della controllante, cui possono liberamente accedere dipendenti e membri degli organi sociali della Società nonché tutti i soggetti terzi aventi rapporti e relazioni d'affari con Address Software (ad esempio clienti, fornitori, consulenti, ecc.).

Il personale dipendente ha la possibilità di trasmettere segnalazioni circostanziate di condotte illecite e fondate su elementi di fatto precisi e concordanti, o di violazioni del presente Modello 231, e/o del Codice Etico di cui sia venuto a conoscenza in ragione delle funzioni svolte, mediante i canali di comunicazione istituiti dalla Società in conformità alle disposizioni di cui alla L. n. 179 del 30 novembre 2017 recante "*Disposizioni per la tutela degli autori di segnalazioni di reati o irregolarità*" e disciplinati dalla Linea Guida di Segnalazione delle Violazioni (*Whistleblowing*):

- "Portale Segnalazioni - Whistleblowing", accessibile dal sito internet aziendale istituzionale [www.postel.it](http://www.postel.it)<sup>8</sup>;
- posta tradizionale, all'indirizzo: Comitato Whistleblowing Postel S.p.A., Viale Europa n. 175 – 00144;
- via mail all'indirizzo: [comitatovalutazionesegnalazioni@postel.it](mailto:comitatovalutazionesegnalazioni@postel.it)

---

<sup>8</sup> Allo stato il Portale non è ancora operativo ma in fase di implementazione e sviluppo.

Come da Procedura Whistleblowing del Gruppo Postel, il Comitato interfunzionale Whistleblowing, rilevato che nella segnalazione sussistono elementi minimi e circostanziati di interesse specifico 231 per Address Software, provvede affinché la su indicata segnalazione sia contestualmente inviata a fini informativi anche all'Organismo di Vigilanza di Address Software all'indirizzo:

- [address.odv@postel.it](mailto:address.odv@postel.it)

In tutte le fasi dell'attività di gestione delle segnalazioni è garantita l'assoluta riservatezza dell'identità del segnalante, *con protocolli sicuri*. L'identità del segnalante non può essere rivelata senza il suo consenso, ad eccezione dei casi previsti dalla normativa vigente.

La Società, inoltre, tutela il segnalante da atti di ritorsione o discriminatori, diretti o indiretti, per motivi collegati direttamente o indirettamente alla segnalazione.

Sono previste sanzioni nei confronti di chi viola le misure di tutela del segnalante, nonché di chi effettua con dolo o colpa grave segnalazioni risultate infondate, in linea con il sistema sanzionatorio contenuto nel Par. 5 della Parte Generale del Modello, applicabile in caso di violazione delle disposizioni del presente Modello medesimo.

Le segnalazioni devono essere fatte in buona fede e non in forma anonima, e devono contenere gli elementi utili per poter effettuare le verifiche e gli accertamenti necessari a valutarne la fondatezza.

Le modalità di ricezione e gestione delle segnalazioni sono disciplinate dalla Linea Guida di Segnalazione delle Violazioni (Whistleblowing). Tale Linea Guida prevede la costituzione di un Comitato Whistleblowing – comitato interfunzionale con un Presidente esterno a Address – cui è affidata la ricezione e la gestione delle segnalazioni trasmesse per il tramite dei suddetti canali dedicati.

Nei casi di segnalazioni riguardanti presunte violazioni del presente Modello 231 e/o del Codice Etico, il Comitato Whistleblowing informa tempestivamente l'Organismo di Vigilanza, affinché quest'ultimo possa procedere alla valutazione dei fatti, disporre gli accertamenti ritenuti necessari, avvalendosi anche del supporto delle funzioni aziendali competenti per materia e/o interessate. L'OdV dà comunicazione delle decisioni assunte al Comitato Whistleblowing.

L'OdV riceve, inoltre, da parte del Comitato Whistleblowing un flusso informativo periodico sulle complessive segnalazioni gestite, con evidenza delle decisioni assunte.

## 5. Sistema sanzionatorio

### 5.1 Premessa

La definizione di un sistema sanzionatorio, applicabile in caso di violazione delle disposizioni del presente Modello, costituisce condizione necessaria per garantire l'efficace attuazione del Modello stesso, nonché presupposto imprescindibile per consentire alla Società di beneficiare dell'esimente dalla responsabilità amministrativa (ex art. 6, comma 2, lett. e) del Decreto 231).

L'applicazione delle sanzioni disciplinari prescinde dall'instaurazione e dagli esiti di un procedimento penale eventualmente avviato nei casi in cui la violazione integri un'ipotesi di reato rilevante ai sensi del Decreto 231.

Le sanzioni comminabili sono diversificate in ragione della natura del rapporto tra l'autore della violazione e la Società, nonché del rilievo e gravità della violazione commessa e del ruolo e responsabilità dell'autore. Più in particolare, le sanzioni comminabili sono diversificate tenuto conto del grado di imprudenza, imperizia, negligenza, colpa o dell'intenzionalità del comportamento relativo all'azione/omissione, tenuto altresì conto di eventuale recidiva, nonché dell'attività lavorativa svolta dall'interessato e della relativa posizione funzionale, unitamente a tutte le altre particolari circostanze che possono aver caratterizzato il fatto.

In generale, le violazioni possono essere ricondotte ai seguenti comportamenti:

- comportamenti che integrano una mancata attuazione colposa delle prescrizioni del Modello e/o del Codice Etico ivi comprese direttive, procedure o istruzioni aziendali;
- comportamenti che integrano una trasgressione dolosa delle prescrizioni del Modello e/o del Codice Etico tale da compromettere il rapporto di fiducia tra l'autore e la Società in quanto preordinata in modo univoco a commettere un reato.

nonché classificate come segue:

- la violazione, anche con condotte omissive e in eventuale concorso con altri, delle previsioni del Modello o delle procedure stabilite per l'attuazione del medesimo e del Codice Etico;
- la redazione, eventualmente in concorso con altri, di documentazione alterata o non veritiera;
- l'agevolazione, mediante condotta omissiva, di violazioni del Modello e del Codice Etico e della redazione da parte di altri, di documentazione alterata o non veritiera;
- l'omessa redazione della documentazione prevista dal Modello o dalle procedure stabilite per l'attuazione dello stesso.

Il procedimento sanzionatorio è in ogni caso gestito dalla funzione e/o dagli organi societari competenti che riferiscono al riguardo all'OdV.

Di seguito si riportano le sanzioni divise per tipologia di rapporto tra il soggetto e la Società.

### 5.2 Sanzioni per i lavoratori dipendenti

In relazione al personale dipendente, la Società si attiene alle prescrizioni di cui all'art. 7 della Legge 300/1970 (Statuto dei lavoratori) ed alle previsioni contenute nel Contratto



Collettivo Nazionale di Lavoro applicabile, sia con riguardo alle sanzioni comminabili che alle modalità di esercizio del potere disciplinare.

L'inosservanza - da parte del personale dipendente - delle disposizioni del Modello e/o del Codice Etico, nonché di tutta la documentazione che di essi forma parte, costituisce inadempimento alle obbligazioni derivanti dal rapporto di lavoro ex art. 2104 cod. civ. ed illecito disciplinare.

Più in particolare, l'adozione, da parte di un dipendente della Società, di un comportamento qualificabile, in base a quanto indicato al comma precedente, come illecito disciplinare, costituisce inoltre violazione dell'obbligo del lavoratore di eseguire con la massima diligenza i compiti allo stesso affidati, attenendosi alle direttive della Società, così come previsto dal vigente CCNL applicabile.

Alla notizia di violazione del Modello, verrà promossa un'azione disciplinare finalizzata all'accertamento della violazione stessa. In particolare, nella fase di accertamento verrà previamente contestato al dipendente l'addebito e gli sarà, altresì, garantito un congruo termine di replica. Una volta accertata la violazione, sarà irrogata all'autore una sanzione disciplinare proporzionata alla gravità della violazione commessa.

Al personale dipendente possono essere comminate le sanzioni previste dal CCNL applicabile, che a titolo esemplificativo sono di seguito riportate:

- rimprovero verbale;
- ammonizione scritta;
- multa in misura non superiore a quattro ore di retribuzione;
- sospensione dal lavoro e dalla retribuzione fino ad un massimo di dieci giorni;
- licenziamento con preavviso;
- licenziamento senza preavviso.

Al fine di evidenziare i criteri di correlazione tra le violazioni e i provvedimenti disciplinari si precisa che:

- incorre nei provvedimenti disciplinari conservativi il dipendente che:
  - violi le disposizioni contenute nel Modello e in tutta la documentazione che di esso forma parte, o adottati, nello svolgimento di attività a rischio, un comportamento non conforme alle prescrizioni contenute nel Modello stesso, dovendosi ravvisare in tale comportamento una mancata esecuzione degli ordini impartiti dalla Società;
- incorre, invece, nei provvedimenti disciplinari risolutivi il dipendente che:
  - adottati, nello svolgimento delle attività a rischio, un comportamento non conforme alle disposizioni contenute nel Modello, e nella documentazione che di esso forma parte, dovendosi ravvisare in tale comportamento una mancanza di disciplina e di diligenza nel compimento dei propri obblighi contrattuali talmente grave da ledere la fiducia della Società nei confronti del dipendente stesso;
  - adottati, nello svolgimento delle attività a rischio, un comportamento che si ponga palesemente in contrasto con le disposizioni contenute nel Modello e nella documentazione che di esso forma parte, tale da determinare la concreta applicazione a carico della Società delle misure previste dal Decreto 231, costituendo

tale comportamento un atto che provoca alla Società grave nocumento morale e materiale che non consente la prosecuzione del rapporto, neppure in via temporanea.

La Società non potrà adottare alcun provvedimento disciplinare nei confronti del dipendente senza il rispetto delle procedure previste nel CCNL applicabile per le singole fattispecie.

I principi di correlazione e proporzionalità tra la violazione commessa e la sanzione irrogata sono garantiti dal rispetto dei seguenti criteri:

- gravità della violazione commessa;
- mansione, ruolo, responsabilità e autonomia del dipendente;
- prevedibilità dell'evento;
- intenzionalità del comportamento o grado di negligenza, imprudenza o imperizia;
- comportamento complessivo dell'autore della violazione, con riguardo alla sussistenza o meno di precedenti disciplinari nei termini previsti dal CCNL applicabile;
- concorso, nella violazione commessa, di più lavoratori in accordo tra loro;
- altre particolari circostanze che caratterizzano la violazione.

È inteso che saranno seguite tutte le disposizioni e le garanzie previste dal CCNL in materia di procedimento disciplinare; in particolare si rispetterà:

- l'obbligo della previa contestazione dell'addebito al dipendente con indicazione dei fatti costitutivi dell'infrazione e del termine dal ricevimento della contestazione entro cui il dipendente potrà presentare le proprie giustificazioni e dell'audizione di quest'ultimo in ordine alla sua difesa;
- l'obbligo di non adottare il provvedimento disciplinare, se più grave del rimprovero verbale, prima che sia trascorso il termine minimo previsto dall'art. 7 dello Statuto dei Lavoratori dalla contestazione per iscritto dell'addebito, nel corso del quale il lavoratore può presentare le proprie giustificazioni;
- il lavoratore può presentare le proprie giustificazioni anche verbalmente, con l'eventuale assistenza di un rappresentante dell'Associazione sindacale cui aderisce o conferisce mandato, ovvero di un componente della RSU;
- l'obbligo di comunicazione dell'adozione del provvedimento disciplinare per iscritto entro e non oltre i termini massimi previsti dai rispettivi CCNL dalla scadenza del termine assegnato al dipendente per la presentazione delle sue giustificazioni. In caso contrario, il procedimento disciplinare è definito con l'archiviazione.

L'esistenza di un sistema sanzionatorio connesso al mancato rispetto delle disposizioni contenute nel Modello, e nella documentazione che di esso forma parte, deve essere necessariamente portato a conoscenza del personale dipendente attraverso i mezzi ritenuti più idonei dalla Società.

### **5.3 Sanzioni nei confronti dei dirigenti**

In caso di violazione, da parte di Dirigenti, delle procedure interne previste dal presente Modello o di adozione, nell'espletamento di attività a rischio, di un comportamento non conforme alle prescrizioni del Modello stesso, si provvederà ad applicare nei confronti dei responsabili le idonee misure in conformità a quanto previsto dal Contratto Collettivo

Nazionale di Lavoro per i dirigenti di aziende produttrici di beni e servizi. Laddove la violazione sia tale da far venir meno il rapporto di fiducia, la sanzione è individuata nel licenziamento per giusta causa.

#### **5.4 Misure nei confronti degli Amministratori e dei Sindaci**

L'OdV informa il Presidente del Consiglio di Amministrazione e/o il Presidente del Collegio Sindacale delle segnalazioni aventi ad oggetto violazioni del Modello o del Codice Etico da parte degli Amministratori e dei Sindaci, ovvero da parte dell'intero organo amministrativo o di controllo, che non siano state ritenute manifestamente infondate affinché provvedano a investire della questione gli organi da essi presieduti e ad assumere gli opportuni provvedimenti. Si applicano anche gli articoli 2392 e 2407 del Codice civile.

#### **5.5 Misure nei confronti dei membri dell'OdV**

In caso di violazioni del presente Modello o del Codice Etico da parte di uno o più componenti dell'OdV, gli altri componenti dell'OdV ovvero uno qualsiasi tra i sindaci o tra gli amministratori, informano immediatamente il Collegio Sindacale ed il Consiglio di Amministrazione della Società. Tali organi, previa contestazione della violazione e preso atto delle argomentazioni difensive eventualmente addotte, assumono gli opportuni provvedimenti tra cui, ad esempio, la revoca dell'incarico.

#### **5.6 Misure nei confronti di Fornitori, Collaboratori, Partner e Consulenti**

La violazione da parte di Collaboratori esterni alla Società, di Soci in Società ed enti partecipati dalla Società, di Fornitori di beni e servizi e *Partner*, delle norme previste dal Decreto e/o di specifiche clausole sulle regole di condotta dell'impresa - definite in linea con il Codice Etico e contenute in ciascun contratto in cui la Società sia parte - può essere causa di risoluzione del contratto; la violazione va pertanto denunciata, senza indugio e da chi la rileva, in coerenza con le disposizioni interne, al fine di consentire ai soggetti aziendali competenti le opportune valutazioni. La risoluzione del contratto comporta l'accertamento dei danni che la Società abbia eventualmente subito e la conseguente azione di risarcimento. Nei casi in cui la Società valuti di non procedere a risolvere il contratto perché ritiene che la risoluzione sarebbe di grave danno per la Società, l'Amministratore Delegato ne dà notizia all'OdV.

## 6. Selezione e formazione del personale e diffusione del Modello

La funzione Risorse Umane e Organizzazione della controllante Postel (accentrata in Poste Italiane), d'intesa con l'OdV, istituisce uno specifico sistema di valutazione del personale in fase di selezione ispirato a criteri di imparzialità, merito e professionalità, che tenga altresì conto delle esigenze aziendali in relazione all'applicazione del Decreto 231.

La formazione del personale finalizzata all'attuazione del Modello ed alla sua diffusione nel contesto aziendale è gestita dalla funzione Risorse Umane e Organizzazione della controllante Postel (accentrata in Poste Italiane), d'intesa con l'OdV, che si avvale di specifici corsi relativi alla materia D.Lgs. 231 messi a disposizione da parte della stessa Capogruppo, anche attraverso la piattaforma e-learning della Capogruppo, al fine di articolare e differenziare la formazione tenendo conto delle diverse attività a rischio e del personale che vi opera, secondo la segmentazione di seguito indicata:

- *Management aziendale*: vengono organizzate conferenze di sensibilizzazione e aggiornamento rispetto a tutti i temi connessi con le previsioni del Decreto 231. In particolare, tali conferenze vengono periodicamente realizzate per condividere le evoluzioni del Modello e le variazioni delle responsabilità connesse alle singole procedure che sono state individuate in coerenza con il citato Decreto;
- *tutti i dipendenti*: sono destinatari di formazione, erogata anche in modalità *on line*, che prevede, tra l'altro, l'approfondimento degli ambiti sensibili delineati nel Modello.

La partecipazione alle sessioni di formazione è obbligatoria.

La formazione erogata è monitorata da Risorse Umane e Organizzazione della controllante Postel (accentrata in Poste Italiane), al fine di assicurare la partecipazione alla stessa di tutti i Destinatari, che, inoltre, valuta costantemente gli eventuali bisogni formativi che derivino da esigenze di aggiornamento in relazione al mutare del Modello e/o di ogni altro aspetto rilevante connesso alla disciplina legislativa sul tema in argomento.

Per quanto riguarda le modalità di informazione delle tematiche inerenti il Modello, si prevede:

- *risorse neoassunte*: consegna, contestualmente all'assunzione, del Codice Etico del Gruppo Poste Italiane e della Politica Integrata di Gruppo, nonché di eventuali ulteriori informative, ivi inclusa una specifica informativa sull'adozione di un Modello Organizzativo da parte della Società, anche attraverso la lettera di assunzione e/o il portale intranet aziendale;
- *tutto il personale*: specifica informativa sulle previsioni del Decreto 231. Inoltre, viene favorito l'accesso - il più capillare possibile - alla sezione dedicata al Modello, all'interno del portale intranet aziendale.

E' altresì previsto un processo di comunicazione a cascata, da parte dei responsabili di funzione, verso tutti i loro collaboratori coinvolti nella gestione/esecuzione degli strumenti normativi.

Inoltre, i soggetti esterni che intrattengono rapporti contrattuali di qualsiasi natura con la Società vengono informati, anche mediante specifiche clausole contrattuali, che Address Software si è dotata di un Modello Organizzativo e di specifiche procedure in tema di Decreto 231, nonché di un Codice Etico, della Politica Integrata e della Politica in materia di Tutela e Protezione dei Diritti Umani del Gruppo Poste Italiane, formalmente recepite dalla Società, e si impegnano a rispettarli.

## **7. Adozione dei Modelli Organizzativi nell'ambito delle Società appartenenti al Gruppo Poste Italiane e coordinamento tra gli OdV del Gruppo**

Poste Italiane incentiva l'adozione ed efficace attuazione da parte di tutte le Società Controllate di propri modelli organizzativi.

Il Modello 231 di Poste Italiane rappresenta il punto di riferimento per la definizione del Modello Organizzativo di ciascuna società da essa controllata.

Address Software ha predisposto il proprio Modello Organizzativo avendo come punto di riferimento primario per la sua definizione il Modello 231 di Poste Italiane ed il Modello 231 della controllante Postel, opportunamente adeguato al fine di tener conto della propria specifica operatività ed organizzazione.

Address Software ha recepito la Linea Guida di Poste Italiane in materia di applicazione del Decreto 231 all'interno del Gruppo Poste Italiane, che individua i requisiti generali di riferimento cui le medesime Società del Gruppo si ispirano nell'adozione e aggiornamento dei propri Modelli 231, opportunamente adeguati tenendo conto della specifica operatività dell'ente e della sua organizzazione.

Address Software adotta e attua il proprio Modello 231 in modo che lo stesso costituisca adeguato presidio ai fini del corretto svolgimento delle attività dell'ente. Nell'esercizio della propria autonomia, le singole Società del Gruppo sono responsabili dell'adozione e attuazione dei rispettivi Modelli 231.

In coerenza con l'attività di direzione e coordinamento attuata dalla Capogruppo nell'ambito della complessiva Governance 231, detta Linea Guida definisce, altresì, i flussi informativi e le modalità di coordinamento tra gli OdV del Gruppo Poste Italiane, svolto con il supporto della funzione Sviluppo Sostenibile, Risk e Compliance di Gruppo /Presidio 231 in ambito Corporate Affairs, al fine di promuovere l'omogenea implementazione nel Gruppo del sistema di controllo interno ferma restando la separazione degli ambiti di responsabilità tra gli Organismi di Vigilanza circa i compiti di controllo sul funzionamento e sull'osservanza dei rispettivi Modelli Organizzativi e nel rispetto dell'autonomia e della riservatezza delle informazioni afferenti alle diverse Società del Gruppo.

## **8. Aggiornamento del Modello**

La verifica sull'aggiornamento e sull'efficace attuazione del Modello compete al Consiglio di Amministrazione, cui è pertanto attribuito il potere di apportare modifiche al Modello, che lo eserciterà mediante delibera con le modalità previste per la sua adozione.

L'attività di aggiornamento, intesa sia come integrazione sia come modifica, è volta a garantire l'adeguatezza e l'idoneità del Modello, valutate rispetto alla funzione preventiva di commissione dei reati previsti dal Decreto 231.

Compete, invece, all'OdV la concreta verifica circa la necessità od opportunità di procedere all'aggiornamento del Modello, facendosi promotore di tale esigenza nei confronti del Consiglio di Amministrazione. L'OdV, nell'ambito dei poteri ad esso conferiti conformemente agli art. 6, comma 1, lett. b) e art. 7, comma 4, lett. a) del Decreto, ha la responsabilità di formulare proposte motivate in ordine all'aggiornamento e all'adeguamento del presente Modello all'Amministratore Delegato, il quale provvede a sottoporle all'approvazione del Consiglio di Amministrazione.

In merito, l'OdV si avvale, in particolare, del supporto della funzione Affari Legali della controllante Postel, che cura le attività funzionali all'aggiornamento del Modello Organizzativo.

Il monitoraggio delle evoluzioni normative viene svolto dalla controllante Postel con il supporto delle competenti funzioni della Capogruppo Poste Italiane.

In ogni caso il Modello deve essere tempestivamente modificato ed integrato dal Consiglio di Amministrazione, anche su proposta e previa consultazione dell'OdV, quando siano intervenute:

- violazioni ed elusioni delle prescrizioni in esso contenute che ne abbiano evidenziato l'inefficacia o l'incoerenza ai fini della prevenzione dei reati;
- significative modificazioni all'assetto interno della Società e/o delle modalità di svolgimento delle attività di impresa;
- modifiche normative ed evoluzioni giurisprudenziali.

Le modifiche, gli aggiornamenti e le integrazioni del Modello devono essere sempre comunicati all'OdV.

## **PARTI SPECIALI (OMISSIS)**

## **ALLEGATO 1**



**1. Indebita percezione di erogazioni, truffa in danno dello Stato, di un ente pubblico o dell'Unione Europea o per il conseguimento di erogazioni pubbliche, frode informatica in danno dello Stato o di un ente pubblico e frode nelle pubbliche forniture (Art. 24, Decreto 231)** [articolo modificato dalla L. 161/2017 e dal D.Lgs. n. 75/2020]

- Malversazione di erogazioni pubbliche (art. 316-bis c.p.) [modificato dal D.L. n. 13/2022]
- Indebita percezione di erogazioni pubbliche (art.316-ter c.p.) [modificato dalla L. n. 3/2019 e dal D.L. n. 13/2022]
- Truffa in danno dello Stato o di altro ente pubblico dell'Unione Europea (art.640, comma 2, n.1, c.p.)
- Truffa aggravata per il conseguimento di erogazioni pubbliche (art. 640-bis c.p.) [articolo modificato dal D.L. n. 13/2022]
- Frode informatica in danno dello Stato o di altro ente pubblico (art. 640-ter c.p.)
- Frode nelle pubbliche forniture (art. 356 c.p.) [introdotto dal D.Lgs. n. 75/2020]
- Frode ai danni del Fondo europeo agricolo (art. 2, L. 23/12/1986, n. 898) [introdotto dal D.Lgs. n. 75/2020]

**2. Delitti informatici e trattamento illecito di dati (Art. 24-bis, Decreto 231)** [articolo aggiunto dalla L. n. 48/2008 modificato dal D.Lgs. n. 7 e 8/2016 e dalla legge n. 133/2019]<sup>9</sup>

- Documenti informatici (art. 491-bis c.p.)
- Accesso abusivo ad un sistema informatico o telematico (art. 615-ter c.p.)
- Detenzione, diffusione e installazione abusiva di apparecchiature, codici e altri mezzi atti all'accesso a sistemi informatici o telematici (art. 615-quater c.p.) [articolo modificato dalla Legge n. 238/2021]
- Detenzione, diffusione e installazione abusiva di apparecchiature, dispositivi o programmi informatici diretti a danneggiare o interrompere un sistema informatico o telematico (art. 615-quinquies c.p.) [articolo modificato dalla Legge n. 238/2021]
- Intercettazione, impedimento o interruzione illecita di comunicazioni informatiche o telematiche (art. 617-quater c.p.) [articolo modificato dalla Legge n. 238/2021]
- Detenzione, diffusione e installazione abusiva di apparecchiature e di altri mezzi atti ad intercettare, impedire o interrompere comunicazioni informatiche o telematiche (art. 617-quinquies c.p.) [articolo modificato dalla Legge n. 238/2021]
- Danneggiamento di informazioni, dati e programmi informatici (art. 635-bis c.p.)

---

<sup>9</sup> La Legge 15 gennaio 2016, n. 7 ha apportato talune modifiche ai seguenti articoli del Codice penale: 491 bis, 635 bis, 635 ter, 635 quater, 635 quinquies).

- Danneggiamento di informazioni, dati e programmi informatici utilizzati dallo Stato o da altro ente pubblico o comunque di pubblica utilità (art. 635-ter c.p.)
- Danneggiamento di sistemi informatici o telematici (art. 635-quater c.p.)
- Danneggiamento di sistemi informatici o telematici di pubblica utilità (art. 635-quinquies c.p.)
- Frode informatica del soggetto che presta servizi di certificazione di firma elettronica (art. 640-quinquies c.p.)
- Violazione delle norme in materia di Perimetro di sicurezza nazionale cibernetica (art. 1, comma 11, D.L. 21 settembre 2019, n. 105, convertito con modificazioni dalla L. 18 novembre 2019, n. 133)

### **3. Delitti di criminalità organizzata (Art. 24-ter, Decreto 231)** [articolo aggiunto dalla L. n. 94/2009 e modificato dalla L. 69/2015]

- Associazione per delinquere (art. 416 c.p.)<sup>10</sup>
- Associazione di tipo mafioso anche straniera (art. 416-bis c.p.) [modificato dalla L. n. 69/2015]
- Scambio elettorale politico-mafioso (art. 416-ter c.p.) [così sostituito dall'art. 1, comma 1, L. 17 aprile 2014, n. 62, a decorrere dal 18 aprile 2014, ai sensi di quanto disposto dall'art. 2, comma 1 della medesima L. 62/2014]
- Sequestro di persona a scopo di estorsione (art. 630 c.p.)
- Associazione finalizzata al traffico illecito di sostanze stupefacenti o psicotrope (art. 74 DPR 9 ottobre 1990, n. 309) [comma 7-bis aggiunto dal D.Lgs. n. 202/2016]
- Tutti i delitti se commessi avvalendosi delle condizioni previste dall'art. 416-bis c.p. per agevolare l'attività delle associazioni previste dallo stesso articolo (L. 203/1991)
- Illegale fabbricazione, introduzione nello Stato, messa in vendita, cessione, detenzione e porto in luogo pubblico o aperto al pubblico di armi da guerra o tipo guerra o parti di esse, di esplosivi, di armi clandestine nonché di più armi comuni da sparo escluse quelle previste dall'articolo 2, comma terzo, della legge 18 aprile 1975, n. 110 (art. 407, comma 2, lett. a), numero 5), c.p.p.)

### **4. Peculato, concussione, induzione indebita a dare o promettere altra utilità, corruzione e abuso d'ufficio (Art. 25, Decreto 231)** [articolo modificato dalla L. n. 190/2012, dalla L. 3/2019 e dal D.Lgs. n. 75/2020]

- Concussione (art. 317 c.p.) [modificato dalla L. n. 69/2015]
- Corruzione per l'esercizio della funzione (art. 318 c.p.) [modificato dalla L. n. 190/2012, L. n. 69/2015 e L. n. 3/2019]

---

<sup>10</sup> La Legge 11 dicembre 2016, n. 236 ha modificato l'art. 416 c.p., comma 6 ("Associazione per delinquere"), al fine di recepire la nuova fattispecie di reato di "traffico di organi prelevati da persona vivente" (art. 601 bis c.p.)

- Corruzione per un atto contrario ai doveri di ufficio (art. 319 c.p.) [modificato dalla L. n. 69/2015]
- Circostanze aggravanti (art. 319-bis c.p.)
- Corruzione in atti giudiziari (art. 319-ter c.p.) [modificato dalla L. n. 69/2015]
- Induzione indebita a dare o promettere utilità (art. 319-quater) [articolo aggiunto dalla L. n. 190/2012 emodificato dalla L. n. 69/2015]
- Corruzione di persona incaricata di un pubblico servizio (art. 320 c.p.)
- Pene per il corruttore (art. 321 c.p.)
- Istigazione alla corruzione (art. 322 c.p.)
- Peculato, concussione, induzione indebita a dare o promettere utilità, corruzione e istigazione alla corruzione di membri delle Corti internazionali o degli organi delle Comunità europee o di assemblee parlamentari internazionali o di organizzazioni internazionali e di funzionari delle Comunità europee e di Stati esteri (art. 322 bis c.p.) [articolo modificato dalla L. n. 190/2012 e dalla L. n. 3/2019]
- Traffico influenze illecite (art. 346 bis c.p.)
- Peculato (limitatamente al primo comma) (art. 314 c.p.) [introdotto dal D.Lgs. n. 75/2020]<sup>11</sup>
- Peculato mediante profitto dell'errore altrui (art. 316 c.p.) [introdotto dal D.Lgs. n. 75/2020]<sup>12</sup>
- Abuso d'ufficio (art. 323 c.p.) [introdotto dal D.Lgs. n. 75/2020]<sup>13</sup>

**5. Falsità in monete, in carte di pubblico credito, in valori di bollo e in strumenti o segni di riconoscimento (Art. 25-bis, Decreto 231)** [articolo aggiunto dal D.L. n. 350/2001, convertito con modificazioni dalla L. n. 409/2001; modificato dalla L. n. 99/2009; modificato dal D.Lgs. 125/2016]<sup>14</sup>

- Falsificazione di monete, spendita e introduzione nello Stato, previo concerto, di monete falsificate (art. 453 c.p.)
- Alterazione di monete (art. 454 c.p.)
- Spendita e introduzione nello Stato, senza concerto, di monete falsificate (art. 455 c.p.)

<sup>11</sup> Reato introdotto nell'art. 25 del Decreto 231 dal D.Lgs. 14 luglio 2020, n. 75. In particolare, si evidenzia che, con riferimento a tale reato, la responsabilità amministrativa degli enti è circoscritta alle condotte delittuose dalle quali derivi un danno agli interessi finanziari dell'Unione europea.

<sup>12</sup> Cfr. nota precedente

<sup>13</sup> Cfr. nota precedente

<sup>14</sup> Il D.Lgs. 21 giugno 2016 n. 125 ha apportato talune modifiche ai seguenti articoli del Codice penale: 453, 461

- Spendita di monete falsificate ricevute in buona fede (art. 457 c.p.)
- Falsificazione di valori di bollo, introduzione nello Stato, acquisto, detenzione o messa in circolazione di valori di bollo falsificati (art. 459 c.p.)
- Contraffazione di carta filigranata in uso per la fabbricazione di carte di pubblico credito o di valori di bollo (art. 460 c.p.)
- Fabbricazione o detenzione di filigrane o di strumenti destinati alla falsificazione di monete, di valori di bollo o di carta filigranata (art. 461 c.p.)
- Uso di valori di bollo contraffatti o alterati (art. 464 c.p.)
- Contraffazione, alterazione o uso di marchi o segni distintivi ovvero di brevetti, modelli e disegni (art. 473 c.p.)
- Introduzione nello Stato e commercio di prodotti con segni falsi (art. 474 c.p.)

**6. Delitti contro l'industria e il commercio (Art. 25-bis.1, Decreto 231)** [articolo aggiunto dalla L. n. 99/2009]

- Turbata libertà dell'industria o del commercio (art. 513 c.p.)
- Illecita concorrenza con minaccia o violenza (art. 513-bis c.p.)
- Frodi contro le industrie nazionali (art. 514)
- Frode nell'esercizio del commercio (art. 515 c.p.)
- Vendita di sostanze alimentari non genuine come genuine (art. 516 c.p.)
- Vendita di prodotti industriali con segni mendaci (art. 517 c.p.)
- Fabbricazione e commercio di beni realizzati usurpando titoli di proprietà industriale (art. 517-ter c.p.)
- Contraffazione di indicazioni geografiche o denominazioni di origine dei prodotti agroalimentari (art. 517-quater c.p.)

**7. Reati societari (Art. 25-ter, Decreto 231)** [articolo aggiunto dal D.Lgs. n. 61/2002, modificato dalla L. n. 190/2012, dalla L. n. 69/2015 e dal D.Lgs. 38/2017]

- False comunicazioni sociali (art. 2621 c.c.) [modificato dalla L. n. 69/2015]
- Fatti di lieve entità (art.2621 bis c.c.) [aggiunto dalla L. n. 69/ 2015]
- False comunicazioni sociali delle società quotate (art. 2622 c.c.) [modificato dalla L. n. 69/2015]

- Falsità nelle relazioni o nelle comunicazioni della Società di revisione (art.2624, commi 1 e 2, c.c.)<sup>15</sup>
- Impedito controllo (art. 2625, comma 2, c.c.)
- Indebita restituzione di conferimenti (art. 2626 c.c.)
- Illegale ripartizione degli utili e delle riserve (art. 2627 c.c.)
- Illecite operazioni sulle azioni o quote sociali o della società controllante (art. 2628 c.c.)
- Operazioni in pregiudizio dei creditori (art. 2629 c.c.)
- Omessa comunicazione del conflitto d'interessi (art. 2629-bis c.c.) [aggiunto dalla legge n. 262/2005]
- Formazione fittizia del capitale (art. 2632 c.c.)
- Indebita ripartizione dei beni sociali da parte dei liquidatori (art. 2633 c.c.)
- Corruzione tra privati (art. 2635 c.c.) [aggiunto dalla legge n. 190/2012; modificato dal D.Lgs. n. 38/2017 e dalla L. n. 3/2019]
- Istigazione alla corruzione tra privati (art. 2635 bis, comma 1 c.c.) [aggiunto dal D.Lgs. 38/2017 e modificato dalla L. n. 3/2019]
- Illecita influenza sull'assemblea (art. 2636 c.c.)
- Aggiotaggio (art. 2637 c.c.)
- Ostacolo all'esercizio delle funzioni delle autorità pubbliche di vigilanza (art. 2638, comma 1 e 2, c.c.)

**8. Reati con finalità di terrorismo o di eversione dell'ordine democratico previsti dal codice penale e dalle leggi speciali (Art. 25-quater, Decreto 231)** [articolo aggiunto dalla L. n. 7/2003]

- Associazioni sovversive (art. 270 c.p.)
- Associazioni con finalità di terrorismo anche internazionale o di eversione dell'ordine democratico (art. 270 bis c.p.)
- Circostanze aggravanti e attenuanti (art. 270-bis.1 c.p.) [introdotto dal D.Lgs. n. 21/2018]
- Assistenza agli associati (art. 270 ter c.p.)

---

<sup>15</sup> Il D.Lgs. n.39/2010 sulla revisione legale dei conti ha abrogato l'art. 2624 del Codice civile, ma, nel contempo, ha introdotto, nell'art. 27, il reato di "Falsità nelle relazioni o nelle comunicazioni dei responsabili della revisione legale dei conti" per cui, allo stato, nell'incertezza del quadro normativo di riferimento, il reato in parola viene prudenzialmente indicato quale presupposto della responsabilità amministrativa degli enti".

- Arruolamento con finalità di terrorismo anche internazionale (art. 270 quater c.p.)
- Organizzazione di trasferimento per finalità di terrorismo (art. 270-quater.1) [introdotto dal D.L. n. 7/2015, convertito, con modificazioni, dalla L. n. 43/2015]
- Addestramento ad attività con finalità di terrorismo anche internazionale (art. 270 quinquies c.p.)
- Condotte con finalità di terrorismo (art. 270 sexies c.p.)
- Attentato per finalità terroristiche o di eversione (art. 280 c.p.)
- Atto di terrorismo con ordigni micidiali o esplosivi (art. 280 bis c.p.)
- Sequestro di persona a scopo di terrorismo o di eversione (art. 289 bis c.p.)
- Sequestro a scopo di coazione (art. 289-ter c.p.) [introdotto dal D.Lgs. 21/2018]
- Istigazione a commettere alcuno dei delitti previsti dai Capi primo e secondo (art. 302 c.p.)
- Cospirazione politica mediante accordo (art. 304 c.p.)
- Cospirazione politica mediante associazione (art. 305 c.p.)
- Banda armata: formazione e partecipazione (art. 306 c.p.)
- Assistenza ai partecipi di cospirazione o di banda armata (art. 307 c.p.)
- Impossessamento, dirottamento e distruzione di un aereo (art. 1, L. n. 342/1976)
- Danneggiamento delle installazioni a terra (art. 2, L. n. 342/1976)
- Sanzioni (art. 3, L. n. 422/1989)
- Convenzione di New York del 9 dicembre 1999 (art. 2)

La Legge 153/2016 ha inserito nel Codice Penale i seguenti ulteriori reati:

- Finanziamento di condotte con finalità di terrorismo (art. 270-quinquies.1 c.p.)
- Sottrazione di beni o denaro sottoposti a sequestro (art. 270-quinquies.2 c.p.)
- Atti di terrorismo nucleare (art. 280-ter c.p.)

Tali reati sono considerati a fini prudenziali quali fattispecie potenzialmente rilevanti - tenuto conto che l'art 25-quater del Decreto 231 opera un rinvio "aperto" alle ipotesi di reati terroristici ed eversivi – seppur la predetta Legge non abbia espressamente apportato modifiche al Decreto 231.

**9. Pratiche di mutilazione degli organi genitali femminili (Art. 25-quater.1, Decreto 231)**  
[articolo aggiunto dalla L. n. 7/2006]

- Pratiche di mutilazione degli organi genitali femminili (art. 583-bis)

**10. Delitti contro la personalità individuale (Art. 25-quinquies, Decreto 231)** [articolo aggiunto dalla L. n. 228/2003; modificato dalla L. n. 199/2016]

- Riduzione o mantenimento in schiavitù o in servitù (art. 600 c.p.)
- Prostituzione minorile (art. 600-bis c.p.)
- Pornografia minorile (art. 600-ter c.p.)
- Detenzione o accesso a materiale pornografico (art. 600-quater c.p.)
- Pornografia virtuale (art. 600-quater.1 c.p.) [aggiunto dall'art. 10, L. n. 38/2006]
- Iniziative turistiche volte allo sfruttamento della prostituzione minorile (art. 600-quinquies c.p.)
- Tratta di persone (art. 601 c.p.) [modificato dal D.Lgs. 21/2018]
- Acquisto e alienazione di schiavi (art. 602 c.p.)
- Adescamento di minorenni (art. 609-undecies)
- Intermediazione illecita e sfruttamento del lavoro (art.603 bis c.p.)

**11. Abusi di mercato (Art. 25-sexies, Decreto 231)** [articolo aggiunto dalla L. n. 62/2005]

- Abuso o comunicazione illecita di informazioni privilegiate. Raccomandazione o induzione di altri alla commissione di abuso di informazioni privilegiate (art. 184, D.Lgs. n. 58/1998) [modificato dalla Legge n. 238/2021]
- Manipolazione del mercato (art. 185, D.Lgs. n. 58/1998) [modificato dal D.Lgs. 107/2018 e dalla Legge n. 238/2021]

**12. Omicidio colposo e lesioni colpose gravi o gravissime, commesse in violazione delle norme sulla tutela della salute e sicurezza sul lavoro (Art. 25-septies, Decreto 231)** [articolo aggiunto dalla L. n. 123/2007; modificato dalla L. n. 3/2018]

- Omicidio colposo (art. 589 c.p.)
- Lesioni personali colpose (art. 590 c.p.)

**13. Ricettazione, riciclaggio e impiego di denaro, beni o utilità di provenienza illecita, nonché autoriciclaggio (Art. 25-octies, Decreto 231)** [articolo aggiunto dal D.Lgs. n. 231/2007; modificato dalla L. n. 186/2014 e dal D.Lgs. n. 195/2021]

- Ricettazione (art. 648 c.p.) [modificato dal D.Lgs. n. 195/2021]
- Riciclaggio (art. 648-bis c.p.) [modificato dal D.Lgs. n. 195/2021]
- Impiego di denaro, beni o utilità di provenienza illecita (art. 648-ter c.p.) [modificato dal D.Lgs. n. 195/2021]
- Autoriciclaggio (art. 648-ter.1 c.p.)

**14. Delitti in materia di strumenti di pagamento diversi dai contanti (Art. 25-octies.1, Decreto 231)** [articolo aggiunto dal D.Lgs. n. 184/2021]

- Indebito utilizzo e falsificazione di strumenti di pagamento diversi dai contanti (art. 493-ter c.p.)
- Detenzione e diffusione di apparecchiature, dispositivi o programmi informatici diretti a commettere reati riguardanti strumenti di pagamento diversi dai contanti (art. 493-quater c.p.)
- Ipotesi di condizioni aggravanti disposte dall'art. 640-ter c.p.

**15. Delitti in materia di violazione del diritto d'autore (Art. 25-novies, Decreto 231)** [articolo aggiunto dalla L. n. 99/2009]

- Messa a disposizione del pubblico, in un sistema di reti telematiche, mediante connessioni di qualsiasi genere, di un'opera dell'ingegno protetta, o di parte di essa (art. 171, comma 1, lett. a-bis), L. n. 633/1941)
- Reati di cui al punto precedente commessi su opere altrui non destinate alla pubblicazione qualora ne risulti offeso l'onore o la reputazione (art. 171, comma 3, L. n.633/1941)
- Abusiva duplicazione, per trarne profitto, di programmi per elaboratore; importazione, distribuzione, vendita o detenzione a scopo commerciale o imprenditoriale o concessione in locazione di programmi contenuti in supporti non contrassegnati dalla SIAE; predisposizione di mezzi per rimuovere o eludere i dispositivi di protezione di programmi per elaboratori (art. 171-bis, comma 1, L. n. 633/1941)
- Riproduzione, trasferimento su altro supporto, distribuzione, comunicazione, presentazione o dimostrazione in pubblico, del contenuto di una banca dati; estrazione o reimpiego della banca dati; distribuzione, vendita o concessione in locazione di banche di dati (art. 171-bis, comma 2, L. n. 633/1941)
- Abusiva duplicazione, riproduzione, trasmissione o diffusione in pubblico con qualsiasi procedimento, in tutto o in parte, di opere dell'ingegno destinate al circuito televisivo, cinematografico, della vendita o del noleggio di dischi, nastri o supporti analoghi o ogni altro supporto contenente fonogrammi o videogrammi di opere musicali, cinematografiche o audiovisive assimilate o sequenze di immagini in movimento; opere letterarie, drammatiche, scientifiche o didattiche, musicali o drammatico musicali, multimediali, anche se inserite in opere collettive o composite o banche dati; riproduzione, duplicazione, trasmissione o diffusione abusiva, vendita o commercio, cessione a qualsiasi titolo o importazione abusiva di oltre cinquanta copie o esemplari di opere tutelate dal diritto d'autore e da diritti connessi; immissione in un sistema di reti telematiche, mediante connessioni di qualsiasi genere, di un'opera dell'ingegno protetta dal diritto d'autore, o parte di essa (art. 171-ter, L. n. 633/1941)
- Mancata comunicazione alla SIAE dei dati di identificazione dei supporti non soggetti al contrassegno o falsa dichiarazione (art. 171-septies, L. n. 633/1941)
- Fraudolenta produzione, vendita, importazione, promozione, installazione, modifica, utilizzo per uso pubblico e privato di apparati o parti di apparati atti alla decodificazione di trasmissioni audiovisive ad accesso condizionato effettuate via



etere, via satellite, via cavo, in forma sia analogica sia digitale (art. 171-octies, L. n. 633/1941).

**16. Induzione a non rendere dichiarazioni o a rendere dichiarazioni mendaci all'autorità giudiziaria (Art. 25-decies, Decreto 231)** [articolo aggiunto dalla L. n. 116/2009]

- Induzione a non rendere dichiarazioni o a rendere dichiarazioni mendaci all'autorità giudiziaria (art. 377-bis c.p.).

**17. Reati ambientali (Art. 25-undecies, Decreto 231)** [articolo aggiunto dal D.Lgs. n. 121/2011; modificato dalla L. n.68/2015; modificato dal D.Lgs. 21/2018]

- Inquinamento ambientale (art. 452-bis c.p.)
- Disastro ambientale (art. 452-quater c.p.)
- Delitti colposi contro l'ambiente (art. 452-quinquies c.p.)
- Traffico e abbandono di materiale ad alta radioattività (art. 452-sexies c.p.)
- Circostanze aggravanti (art. 452-octies c.p.)
- Uccisione, distruzione, cattura, prelievo, detenzione di esemplari di specie animali o vegetali selvatiche protette (art. 727-bis c.p.)
- Distruzione o deterioramento di habitat all'interno di un sito protetto (art. 733-bis c.p.)
- Importazione, esportazione, detenzione, utilizzo per scopo di lucro, acquisto, vendita, esposizione o detenzione per la vendita o per fini commerciali di specie protette (artt. 1, 2, 3-bis e 6, L. n. 150/1992)
- Scarichi di acque reflue industriali contenenti sostanze pericolose; scarichi sul suolo, nel sottosuolo e nelle acque sotterranee; scarico nelle acque del mare da parte di navi od aeromobili (art. 137, D.Lgs. n. 152/2006)
- Attività di gestione di rifiuti non autorizzata (art. 256, D.Lgs. n. 152/2006)
- Traffico illecito di rifiuti (art. 259, D.Lgs. n. 152/2006)
- Attività organizzate per il traffico illecito di rifiuti (art. 452 quaterdecies c.p.) [introdotto dal D.Lgs. 21/2018]
- Inquinamento del suolo, del sottosuolo, delle acque superficiali o delle acque sotterranee (art. 257, D.Lgs. n. 152/2006)
- Violazione degli obblighi di comunicazione, di tenuta dei registri obbligatori e dei formulari (art. 258, D.Lgs. n. 152/2006)
- Disposizioni di legge in materia di gestione e di tracciabilità dei rifiuti (D.Lgs. n.152/2006)
- Inquinamento doloso provocato da navi (art. 8, D.Lgs. n. 202/2007)

- Inquinamento colposo provocato da navi (art. 9, D.Lgs. n. 202/2007)
- Cessazione e riduzione dell'impiego delle sostanze lesive (art. 3, L. 549/1993)

**18. Impiego di cittadini di paesi terzi il cui soggiorno è irregolare (Art. 25-duodecies, Decreto 231)** [articolo aggiunto dal D.Lgs. n. 109/2012, modificato dalla L. n. 161/2017]

- Impiego di cittadini di paesi terzi il cui soggiorno è irregolare (art. 22, comma 12-bis, D.Lgs. n. 286/1998)
- Disposizioni contro le immigrazioni clandestine (art. 12, comma 3, 3-bis, 3-ter e comma 5, D.Lgs. n. 286/1998)

**19. Razzismo e xenofobia (Art. 25-terdecies, Decreto 231)** [articolo aggiunto dalla Legge n. 167/2017]

- Propaganda e istigazione a delinquere per motivi di discriminazione razziale etnica e religiosa (art. 604 bis c.p.) [aggiunto dal D.Lgs. 21/2018]

**20. Frode in competizioni sportive, esercizio abusivo di gioco o di scommessa e giochi d'azzardo esercitati a mezzo di apparecchi vietati (Art. 25- quaterdecies, Decreto 231)** [articolo aggiunto dalla Legge n. 39/2019]

- Frode in competizioni sportive (art. 1, L. n. 401/1989)
- Esercizio abusivo di attività di giuoco o di scommessa (art. 4, L. n. 401/1989)

**21. Reati tributari (Art. 25-quinquesdecies, Decreto 231)** [articolo aggiunto dalla L. n. 157/2019 e dal D.Lgs. n. 75/2020]

- Dichiarazione fraudolenta mediante uso di fatture o altri documenti per operazioni inesistenti (art. 2, D.Lgs. 74/2000)<sup>16</sup>
- Dichiarazione fraudolenta mediante altri artifici (art. 3, D.Lgs. 74/2000)<sup>17</sup>
- Emissione di fatture o altri documenti per operazioni inesistenti (art. 8, D.Lgs. 74/2000)
- Occultamento o distruzione di documenti contabili (art. 10, D.Lgs. 74/2000)
- Sottrazione fraudolenta al pagamento di imposte (art. 11, D.Lgs. 74/2000)
- Dichiarazione infedele (art. 4, D.Lgs. 74/2000) [introdotto dal D.Lgs. n. 75/2020]<sup>18 19</sup>

<sup>16</sup> In tema di punibilità dei delitti a titolo di tentativo, l'art. 6, comma 1-bis, del D.Lgs 74/2000, introdotto dall'art. 2 del D.Lgs. 75/2020, dispone "Salvo che il fatto integri il reato previsto dall'articolo 8, la disposizione di cui al comma 1 non si applica quando gli atti diretti a commettere i delitti di cui agli articoli 2, 3 e 4 sono compiuti anche nel territorio di altro Stato membro dell'Unione europea, al fine di evadere l'imposta sul valore aggiunto per un valore complessivo non inferiore a dieci milioni di euro".

<sup>17</sup> Cfr. nota precedente

<sup>18</sup> Cfr. nota precedente.

<sup>19</sup> Tale fattispecie rileva se le condotte sono commesse nell'ambito di sistemi fraudolenti transfrontalieri e al fine di evadere l'imposta sul valore aggiunto per un importo complessivo non inferiore a dieci milioni di euro.

- Omessa dichiarazione (art. 5, D.Lgs. 74/2000) [introdotto dal D.Lgs. n. 75/2020]<sup>20</sup>
- Indebita compensazione (art. 10-quater, D.Lgs. 74/2000) [introdotto dal D.Lgs. n. 75/2020]<sup>21</sup>

## **22. Contrabbando (Art. 25-sexiesdecies, Decreto 231)** [articolo aggiunto dal D.Lgs. n. 75/2020<sup>22</sup>]

- Contrabbando nel movimento delle merci attraverso i confini di terra e gli spazi doganali (art. 282 DPR n. 73/1943)
- Contrabbando nel movimento delle merci nei laghi di confine (art. 283 DPR n. 73/1943)
- Contrabbando nel movimento marittimo delle merci (art. 284 DPR n. 73/1943)
- Contrabbando nel movimento delle merci per via aerea (art. 285 DPR n. 73/1943)
- Contrabbando nelle zone extra-doganali (art. 286 DPR n. 73/1943)
- Contrabbando per indebita uso di merci importate con agevolazioni doganali (art. 287 DPR n. 73/1943)
- Contrabbando nei depositi doganali (art. 288 DPR n. 73/1943)
- Contrabbando nel cabotaggio e nella circolazione (art. 289 DPR n. 73/1943)
- Contrabbando nell'esportazione di merci ammesse a restituzione di diritti (art. 290 DPR n. 73/1943)
- Contrabbando nell'importazione od esportazione temporanea (art. 291 DPR n. 73/1943)
- Contrabbando di tabacchi lavorati esteri (art. 291-bis DPR n. 73/1943)
- Circostanze aggravanti del delitto di contrabbando di tabacchi lavorati esteri (art. 291-ter DPR n. 73/1943)
- Associazione per delinquere finalizzata al contrabbando di tabacchi lavorati esteri (art. 291-quater DPR n. 73/1943)
- Altri casi di contrabbando (art. 292 DPR n. 73/1943)
- Circostanze aggravanti del contrabbando (art. 295 DPR n. 73/1943)

---

<sup>20</sup> Cfr. nota precedente.

<sup>21</sup> Cfr. nota precedente.

<sup>22</sup> Gli illeciti in materia di contrabbando assumono rilievo penale alle condizioni poste ai sensi dell'art. 1, co. 4, d.lgs. 8/2016, ovvero quando l'ammontare dei diritti di confine dovuti è superiore a euro diecimila.

**23. Delitti contro il patrimonio culturale (Art. 25-septiesdecies, Decreto 231) [Articolo aggiunto dalla L. n. 22/2022]**

- Furto di beni culturali (art. 518-bis c.p.)
- Appropriazione indebita di beni culturali (art. 518-ter c.p.)
- Ricettazione di beni culturali (art. 518-quater c.p.)
- Falsificazione in scrittura privata relativa a beni culturali (art. 518-octies c.p.)
- Violazioni in materia di alienazione di beni culturali (art. 518-novies c.p.)
- Importazione illecita di beni culturali (art. 518-decies c.p.)
- Uscita o esportazione illecite di beni culturali (art. 518-undecies c.p.)
- Distruzione, dispersione, deterioramento, deturpamento, imbrattamento e uso illecito di beni culturali o paesaggistici (art. 518-duodecies c.p.)
- Contraffazione di opere d'arte (art. 518-quaterdecies c.p.)

**24. Riciclaggio di beni culturali e devastazione e saccheggio di beni culturali e paesaggistici (Art. 25-duodevicies, Decreto 231) [Articolo aggiunto dalla L. n. 22/2022]**

- Riciclaggio di beni culturali (art. 518-sexies c.p.)
- Devastazione e saccheggio di beni culturali e paesaggistici (art. 518-terdecies c.p.)

**25. Reati transnazionali (L. n. 146/2006) [Costituiscono presupposto per la responsabilità amministrativa degli enti i seguenti reati se commessi in modalità transnazionale]**

- Disposizioni contro le immigrazioni clandestine (art. 12, commi 3, 3-bis, 3-ter e 5, del Testo Unico di cui al D.Lgs. 25 luglio 1998, n. 286)
- Associazione finalizzata al traffico illecito di sostanze stupefacenti o psicotrope (art. 74 del Testo Unico di cui al D.P.R. 9 ottobre 1990, n. 309)
- Associazione per delinquere finalizzata al contrabbando di tabacchi lavorati esteri (art. 291-quater del Testo Unico di cui al D.P.R. 23 gennaio 1973, n. 43)
- Induzione a non rendere dichiarazioni o a rendere dichiarazioni mendaci all'autorità giudiziaria (art. 377-bis c.p.)
- Favoreggiamento personale (art. 378 c.p.)
- Associazione per delinquere (art. 416 c.p.)
- Associazione di tipo mafioso (art. 416-bis c.p.)

## **ALLEGATO 2 (OMISSIS)**